大同報

本報創刊西曆一九一三年
發行人 王希哲　編輯人 劉錫庚　印刷人 賀澤民
社址 新京東六馬路
日本電話 編輯部 二四七二四　營業部 二〇九六　印刷工場 四七二五
報費 一份國幣五分　一個月國幣壹元　郵費在外
廣告價 一行(五號字十三字)一日壹元　特別地位加倍　長期另議

菱刈大將訪問外相
協議對滿國策
仍依既定方針充分援助
並與軍部外務切實聯絡

(東京卅一日發國通)關東軍司令官兼駐滿全權大使菱刈大將、於三十一日午前赴外務省會見外相、爲新任之致辭後、關於對滿國策之根本方針、有所協議、而由外相授與左記趣旨之訓令、

一、對滿國策總基既定方針、善爲誘導之、對外以自主且强硬方針臨之、

一、關於決定對滿政策、仍宜依照從前在與外務軍務並關係者之充分連絡之下行之、

一、對於爲達成完全對滿政策、所必需滿洲獨立守備隊增駐之件、並在外務省所管設置滿蒙局之件、宜與外務軍部相協力而謀其實現也、

再新大使、在八月二日之外相送別祝賀會、以及與各方面之一切應酬告終後、鑑於現地之狀況、當以可及的速度、向任地出發、更在一日之閣議被任爲駐滿洲國大使館參事官之谷亞細亞局長、亦豫定與菱刈大將同行云、

青紗帳起後
皖匪復熾
軍警又在撲滅中

(蚌埠通訊)皖省素稱多匪之區、經年兜勦、迄未肅清、際茲青紗帳起、匪有遮蔽、其勢又有披猖、茲紀最近匪情如次、

皖北 皖北阜陽、與豫邊毗連、年來匪禍甚烈、人民受害、苦不堪言、匪首李功成趙鴻善等、嘯聚黨羽、橫行於阜陽太和、亳縣一帶、官軍迭次進勦、未能將其撲滅、近月回竄阜境、刦架焚殺、無所不爲、如該第三區之駕坡集西角、第十區韋寨西北之謝寨任寨、及同陽城等處、先後被匪攻陷、各寨內房舍焚燒殆盡、居民不及逃出被匪慘殺者、亦復不少、該縣保安隊恐匪勢蔓延、已由沈邱出發進勦、

皖中 皖中合肥、舒城、六安一帶匪首爲張大鼻子、夥衆千餘有時竄至壽縣鳳臺交界地段上月第七師二十一旅李文彬部、奉命進剿、曾將悍匪黃善德、王正思、王成堂、大放牛等四股、悉數圍殲於六合壽交界之三覺寺、四匪首受傷被擒、匪勢稍殺、鳳台保安隊最近又捕獲前次焚燒三覺寺之匪首權二修子、權三修子、權四瞎子、李經保四匪首、業已執行槍決、殘匪尙盤據壽合鳳一帶、第四區行政督察專員席楚霖、即督飭省保安隊稅榮仙團及長淮水上公安局游擊大隊、相機進剿、

皖東 皖東泗縣、盱眙、毗連蘇省地瀕洪澤湖、港交錯、蘆葦參差、向爲土匪淵藪、來安、嘉山一帶、山嶺叢雜、尤易匿匪、匪首魏友三吳七裴四等股、橫行已有數年、官軍迭次進剿、因此擊彼竄迄未撲滅、最近又連合竄擾駐泗陳調元部施旅及各縣保安隊、己分別兜剿矣、

鄂南匪情
陽新毗連贛邊
爲赤匪總巢穴
大冶極荒凉武昌較安定
某國艦隊接濟赤匪

(漢口通信)鄂省府於上月下旬、通令各縣、徵詢匪情及推行新政狀況、茲就鄂南數縣呈報之要點、摘誌於下、

●武昌● 全縣人口六十六萬、年來鄂省災禍荐至、紳富視鄉非如火坑、相率引避、欲行不得者死亡枕籍、曾蟻蝗之不若、惟武昌在首治之下、秩序較安定、無脅從、無流亡、人煙豐茂、才智綜於都邑、惡於土豪、戟然未敢露頭角、以言治理、跌足可期、惟民衆

無當仁不讓之勇氣、如壯丁隊虛有其表、禍堡未建設、皆其明證也、至教育狀況、除大學外、初級有完全小學六、縣立初小三十二、私立初小十二、省立鄉村區初小十三、論者謂中級以上斐然可觀、初級則囿於師資與經費之缺乏、未能步趨驕捷、蓋吾國教育家習慣、高視闊步、喜從大處落脈、而鄙棄下層工夫、此不獨武昌爲然也、全縣堤防、以武金武泰兩堤爲省會安危所繫、沿江堤防、自二十年大水後、雖

成災、此非人力所致也、

●蒲圻● 爲鄂南門戶、人口三十萬、二十年以前匪患猖獗、經湘軍協防勤於搜剿、已成安全區域、湘軍撤防後、最近與崇陽毗連處、有湘北及鄂南僞游擊隊、屢起屢伏、遮斷崇蒲交通、並有僞鄂南工作委員會、劃分洪下、方山、塔坳、爲數個赤色區、他方民衆、視爲星星之火、不加介意、該縣保衛隊縮編爲三中隊、壯丁隊編成二萬三千

大宗、穀米往年除自給外、尙有輸出、近因農村破產、特崇陽之接濟、蔴毎年可出一百九十四萬斤、運漢銷售以日商爲大主顧、近年貨物滯銷、產額銳減、縣南羊樓洞爲有名之茶市、所產青茶運銷腹地數省、紅茶傾銷歐陸老茶銷內外蒙古及俄國、往年有俄商駐洞採辦、年產六萬餘石、近年減少二分之一、依此觀察、吾國內地各省、生產力日微、農村日形凋敝、此皆匪患爲厲之階、而地據紳吏、從無注視及此者亦不能辭其咎也、

●咸甯● 距武昌約二百里、爲湘鄂路線所經、東南鄉爲匪區、僞鄂南總指揮葉金波、即潛伏於是、葉匪行動、或嘯聚農匪盈萬、東出鄂城、進竄陽

然匪部烏合、不足爲巨患該縣從前經商者甚多近己衰落

●鄂城● 與陽新毗連之區、如靈山一帶、常有赤匪竄入、縣紳屢欲協助縣府、充實人民自衛能力、永杜鄰匪之侵擾、幸以倡導乏人、經濟棘手、無具體之表現、民性勤樸耐勞苦耕者十之八九附匪者甚少

●陽新● 爲鄂南赤匪之總巢穴、縣南與贛邊接壤、犬牙相錯、匪軍犄角之勢、搜勦殊非易易全縣學全區、僅居四分之一軍隊團防、就食一隅之地、故安全區民衆所受之痛苦、不讓於匪區、近有某部協防兵力日臻雄厚、此後或可逐漸推進矣、

●大冶● 外濱長江

澤國、縣南與陽新接壤、陽新多匪、常流竄入境、而五六兩區、爲大冶之精華所在適當其衝、非獨擾害秩序、抑且影響稅收、實爲切膚之痛、第五區殷祖劉仁八兩鎭夙以繁庶稱、迭經淪陷、荒凉不堪屬目、劉仁危巖削壁險峻異常、軍隊未能久駐、民衆視爲危象、良田沃產鞠爲茂草矣、縣北石灰窰、爲濱江巨鎭、有漢冶萍公司及日本製鐵出張所、某國艦隊以僑爲名、常泊於是、暗中接濟赤匪彈藥、有浪人專司其事、行之年餘、迄無知者近始由地方官發覺偵查確實已設法防範之矣、

●通城● 與修水嘍口毘連之黃袍山、與崇陽毘連之桃花洞、均爲零匪出沒之所、即孔匪何德

弟、人民負擔甚重、

●通山● 赤湘贛邊散匪竄擾之區、或化整爲零、或聚零成整、變幻若秋雲、翻捷如狡兎、不易捕治、該縣僻處山陬、風俗閉固、民困己深、商務不振

●崇陽● 在數年以前、赤匪李燦彭德懷迭陷縣城、最近西與臨湘蒲圻、通城交界之八斗山、茶坑十字坳戰場山一帶、崇山峻嶺、迤邐六十里、可視爲匪方之安全區、蓋國軍圍勇從未履其境也、東南小沙坪、高規等處、與修水接界爲赤匪、葉金波藏德昌出沒地、本地出產、以米爲大宗除供給地方民食外、年可輸出十萬石、次爲茶、年輸出十五萬斤、民衆無游…

綏遠五原屯墾
成績異常良好

【綏遠通信】本省墾務總辦石華巖、月前赴五原視察屯墾情形、兼督促進行一切工作、於日前返綏、對記者談該處屯墾情形如次、

一道路 包烏汽車路年久失修、坎坷不平、近經駐軍補修、漸就平坦、沿途所見行旅車馬人畜、絡繹於途、五原城內商號競賣、遊人如織、秩序安定、市面亦較往年繁榮、

二建築 墾區內本年計劃、建築五個營部、十九個連、並整理舊房三處、計共新村十三個、共一千六百餘間、現正興工、預計八九月間即可完成、

三渠道 墾區內本年計劃、修挖專渠一、幹渠二、支渠十餘、現已挖成川惠渠專渠一道、豐支渠九道餘、正在實施精密測量、分頭興修中至挖渠方法、係參用新舊學理、與習慣互證、

四種植 墾區內本年擬種各種作物甚夥、現已播種熟冰作物、至地內莠草、亦均剷去、耕作法亦多改進種植外兼注重造林、地畔道房、多植楡柳樹株、成活情形尙佳、

五牧畜 後套蒲日荒凉、最宜牧畜、屯墾之初、即注意提倡改良畜種、現各屯墾官兵購買牛羊飼養者、實繁有徒、

壽甯妖匪
形勢猖狂

(杭州通訊)浙保安處步兵一團派隊入閩、剿滅壽甯赤匪與妖匪、在紫獅洋與葉茂青股激戰、當格斃該匪大隊長繆成富、政委謝淦師及匪徒五十餘、連日在仙峯湫溪各村山林及溪澗中均有匪尸發現、省方得電即去電嘉獎、繼續搜剿、一面於浙閩交界處擇要佈防、藉匪散竄、

閩匪三面被圍
總攻令日內即下
殘匪竄退贛邊

(福州通訊)、龍岩剿匪行營路組織成立、十九路六十及七十八兩師己推進某地、迫近中汀城、粵軍亦由連城城武平推進、三面合圍、總攻令候達某地時即下、蔡廷楷派兵一部開閩北協同盧興邦劉和鼎等師搜剿殘匪、又蔡十四日飛永監督、十五日飛龍岩、就閩西善後處長、十六日飛返漳、譚啓秀被任十九路軍補充師師長後、來省商編制駐地餉項各問題、黃强日內亦將由漳來省、五十六師進剿後、邵武全縣已無匪蹤、光澤殘赤向贛竄退、閩綏署總參議徐景唐陸文瀾十六日晚抵港、謁陳銘樞、鄒敏初同來閩、並決赴廣州謁陳濟棠商剿匪、

外國人將在滬
設大賭場
租屋作使館免捕房干涉

(南京通訊)中央某機關據密報、近有某國人曾被日本驅逐出境、抵滬後、即與華人勾結、在滬租界租房屋一所、擬招華人入股、設一大規模賭場、所租之屋、作該國使館、以免捕房干涉、而該國在滬原有使館、適於此時亦有遷移消息、中國以此舉不僅有損該國體面、且貽害吾國社會、業已令由滬市府會同租界當局設法取締、

列强藉詞援助
實行瓜分中國
汪精衛頗善掩飾欺人
謂僅係技術不干政治

(上海英亞社電)據國民通訊社云、由有國聯技術援助改造中國、並設立『模範』省之消息、華人方面憂慮、恐以『合作』爲詞、中國將被列强瓜分、爲勢力範圍、汪精衛爲欲消除此等憂慮、接見記者談話、謂合作僅爲技術性質、不干涉行政云、

日天皇行幸葉山

(東京三十日發國通)天皇陛下對於三十日之明治天皇御靈祭、舉行告終後當日午後一時、自東京驛出發、行幸葉山御用邸矣、

濟南奇熱
虎疫流行

(濟南通訊)連日濟南熱度未稍減、室外每日仍在百度以上、患霍亂者頗多、

消化器官需要稠紅血液

患各種消化病者鮮有疑及其病在於血虧不知消化液原由血液而來卽胃部與其他消化器官亦必賴多量稠紅之血液以維持其健康之力量故血旺消化卽强乃屬天然之結果患劇烈消化病至於痛苦備嘗而由服用韋廉士醫生紅色補丸得収良效者不可勝數良以此丸確能補血强血近有醫師嘗取多數病家服用此丸前後之血液加以檢驗證此不虛其紅血球增加之多卽該醫師亦不禁爲愕然也故患消化病與其他由血虧腦弱而起之各症舍韋廉士醫生紅色補丸外更無較佳之治療品矣

緬甸仰光唐人街萬福堂胡君九福來書云『鄙人嘗患胃病初則食入卽吐後乃不思飲食遂致肌瘦面黃神疲力弱中西醫藥累試無効故從友介紹服韋廉士醫生紅色補丸卽覺食慾增進繼續吞服諸症悉瘳今又十分强健矣感感』韋廉士醫生紅色補丸爲天下馳名補血健腦聖藥各藥房均有出售或直向上海江西路四五一號韋廉士醫生藥局購備每瓶一元五角六瓶八元中國境內郵費不取

傷風咳嗽之新治法
療喉胸疾病此直接吸入法奏効神速

治傷風咳嗽喉痛氣管支炎氣喘以及其他呼吸器病有服入胃之藥者有吸揮發液之藥氣者兩種治法雖亦各有其價値而各有缺點惟韋廉士吸入止咳片係由最新科學發明治療呼吸器之藥品能合兩種之長因此片含在口中緩緩鎔化卽發出滅菌治療之芬芳氣體隨呼吸入咽喉氣管肺部直達各該部膜衣深處消炎化痰順氣殺菌而直接攻其病源所餘固體藥質復隨唾液入胃而行間接之治療此間接治療亦甚有力與其他僅僅入胃之咳藥大有天壤之別至於此片用以防禦喉胸疾病更屬佳良故當此冷暖無常氣候實不可不備之也各藥房均有出售每瓶一元或向上海江西路四五一號韋廉士醫生藥局購備每瓶一元二角郵費免收

雙鶴牌

質味俱佳

民政部補助奉吉黑 二年度行政貸款 規定施行辦法詳則

民政部擬補助奉、吉、黑、三省、大同二年度行政貸款一節、已誌本報、其大同二年度各縣行政費借款、實行辦法如下、

一、總額 二百六十萬元、計奉天省一百一十五萬元、吉林省七十五萬元、黑龍江七十萬元、

二、利息按年七分計算、於大同二年十二月後最終償還期還付之、

三、償還期間爲二年五月卅一日但自大同二年十月起、每月償還若干、

四、各縣之貸與額數、及應借出現款、中央銀行之分行、由各省長查定之、并與規定各縣借款之文件、一併呈請民政部總長查核、

五、民政部總長依前款之呈請、應決定各縣借款額數、通知於中央銀行、中央銀行、應依前項通知指示分行、以便照數借與、

以上各項處置完竣時、得由民政部總長、向各省長發令飭知、

六、各縣借款責任者爲縣長、並由參事官(或代理者)副署之、

七、如至償還時期、而不能如約償還時、應由各主管省長、審查其有無償還能力倘確定其無償還能力者、該管省長、應由該縣之國庫撥付主內扣留、代其付還於中央銀行、

八、自本年十月以後、各縣每月付還寔在情形、應由各該省長於次月十五日以前彙呈民政部總長查核、

武藤元帥葬儀 延期至七八日舉行
代表滿鐵河本理事回國 中村經理課長亦同行

【東京卅一日發國通】武藤元帥之葬儀延期於七日或八日舉行、對此變更之旨業於一日正式聲明矣、

【大連卅一日發國通】本月七日、在青山齋場舉行之故武藤元帥之葬儀、爲滿鐵代表而參列之河本理事、搭上月卅一日出帆之『烏蘇里丸』、前赴東京、再同船有財務局中村經理課長、隨電報會社設立、爲協商實行豫算、而亦前往東京矣云、

興安省司法事務暫行辦法
目下法制局審議中

關於興安省之司法制度、參酌蒙古之特殊性質、與他四省不同、編成興安省獨立制度、由司法部統制下、二年度起實引、但又以豫算關係所定之制度不能實行、於是協議結果、作成興安省司法事務暫行辦法、目下在法制局審議中、近將以教令而行公佈、該辦法章程大概如下列無異、興安省內民刑訴訟旗公署第一審、旗長爲審判長、第二審在分公署、終審在最高法院、原有旗民在旗公署、行政官之旗長、分省長、執行司法官之事務法理上殊屬不合、但過渡的辦法又習慣上關係、於省民較甚妥當云、

國有財產內雜種財產 由司法部管理

財政部、刻查國有財產法、廿六條之規定、凡雜種財產應行移交司法部管理等情、昨特咨請司法部移管、該部准此、已通令各省高法院高設施云、

扣留綏芬貨車事件 行將圓滿解決
俄方態度軟化

【哈爾濱三十一日發國通】駐哈俄國總領事、史勞斯基氏、昨本月午前十一時到外交部、北滿特派員公署、訪島村事務官、關於綏芬站貨車扣留事件、協議之結果、俄方即表示讓步而提出、一、在國境出入之新規約成立之期間內、即工事用車亦不通行、一、即日撤回關於本問題俄方之抗議、一、對本問題之惹起、表示一遺憾之意、同時滿洲國側、亦以將立即釋放現在扣留烏鐵從業員十三名相約、因之本事件遂意外而已見到圓滿解決、

經濟會之最終會 日代表石井演說
主張放棄通商障碍

【倫敦英亞社電】世界經濟會議今日下午之最終會議、日本代表石井氏、發表如下聲明、『余欲利用此機會、再一次表明日本代表團爲求經濟會議完全成功之眞誠願望、日本代表團自開會之初、即竭力主張、且現在亦主張必須絕對而毫不爭議的放棄高稅額等之通商障碍、最少限度亦須解輕之、此乃復甦地球上貿易生命之惟一實際步驟也』云、

盧山會議 協議內容再訊

【東京一日發國通】據可靠方面達到之情報稱、自前月廿三日至廿七日之五日間、南京政府要人、在廬山會議內容、諸綱目如次、

一、對外借款及軍需品購入問題、
二、全國財政整理問題、
三、華北軍隊編成問題、
四、華北戰區民衆救濟問題
五、馮玉祥解決問題、
六、對外方針問題、
七、西南執行部合成問題、

內中尤其關於國際聯盟援華問題、及宋子文之借款問題協討尤詳、

朝鮮人鴉片專賣 關係官廳協議中

朝鮮人鴉片專賣取締、憲兵隊關東滬大使館民政部各關係官吏、三十一日正午在憲兵司令部集合協議種種云、

日本海軍 第二次補充計劃
已得成案諮送大藏省

【東京三十一日發國通】海軍第二次補充計劃、已得成案已於本日與明年度一般豫算同交至大藏省、其內容如次

一、建艦、(自九年度迄十二年度之繼續事業)巡洋艦二隻、航空母艦二隻敷設艦一隻、驅逐艦十四隻、潛水艦六隻、制限外艦艇給油艦一隻、工作艦一隻、潛水母艦一隻、水雷艇四隻、

二、航空隊構設、(到十二年度新設航空隊、八隊)所需經費爲六億七千萬元、初年度爲一億八千萬元云、

英國 在屠夫兒海峽 安海底電線

【倫敦英亞社電】屠夫兒海峽下月將按海底電話線係最新式樣、將使大不列顛與大陸間之電報、大加改善、並以設置國際電線云、

以日本爲敵最不利 法名外交家培氏關於對華援助問題之評論

【東京卅一日發國通】據外務省到電、法國之著名外交家培爾基奈芝克斯氏、於二十八日在巴黎華哥德報上、關於對華援助問題、爲左記之談話、

聯盟事務局之勉强出頭、甚不滿意於華北之停戰協定成立、與日華間進展中之和平解決努力中南京政府之穩健政策、對於爲內爭再燃、疎通借款、奔走歐洲各國中之宋子文張學良兩人每日包圍之、忘却一九三一年末期以極東爲修羅場之責任、歎待該兩人有日不盡歡之槪、而又擬派遣世有定評之聯盟衛生部長來西曼氏、爲駐華東洋顧問焉、爲打破日本之對滿洲國計畫、如中國之設置北方鐵道、誠聯盟之最執拗不知進退之愚策也、

法新聞論調 法在珊瑚島 無軍事設施意

【東京三十一日發國通】據駐巴里長岡大使、向外務省拍電云、二十六日之法久爾那爾報紙載稱關於珊瑚島問題詳談如左、法國爲躲避該珊瑚島附近之珊瑚礁、不過設置航海之標識、並無軍事的設施云、

國際對宋借款 終似呼聲而已

【東京一日發國通】據某方來電、歐洲對華借款宋子文頗爲奔走、玆又傳與德契約購買武器、此乃以德國內經濟上觀對華援助之議、而又爲對華積極發展說、若由德金融界觀查、對華援助實屬不易、而英、法、意、德之借款、果能成立乎、恐猶爲平聲耳、

以上之借款、果自何所得乎、在美國之五千萬美金借款、果爲政治的目的、可以斷言、而以來西曼登台爲限、恐不能信用、法徒事援助宋子文一派者、將以一九〇七年之日法協約之忠實對方國之日本爲敵方之結果焉、在極東有殖民地之法國以西太平洋之霸者日本爲敵、其將如何圖謀比等殖民地之安固乎云云

巴達維亞政府提出 輸入限制法案
日外省頗注目

【東京廿八日發國通】據駐巴達維亞、小谷總領事、報告云、巴達維亞政府、將非常時輸入制限法案、提出國民會議、據該案得實行禁止輸入、係有效期間爲十個月者日外務省以此、爲敵視最近於南阿非利加市場之日本商品之競爭、以對日共同動作而謀英蘭協定之具體化者、注視其後之趨勢、

日石井全權自倫敦向歐洲大陸出發

【倫敦三十日發國通】日石井出發、隨員及其他三十日向巴里出發、該全權八月一日會後、預定向歐大陸出發云

日外務省官吏移動 於閣議決定矣

【東京三十一日國通電】於一日之閣議決定左記之事項

亞細亞局長 谷 正元
命駐滿大使館參事官
天津總領事 桑島主計
命亞細亞局長
駐滿大使館一等書記官 栗原正
命天津總領事
駐滿大使館參事官 川越茂
命廣島總領事
廣島總領事 吉田丹一郎
命歸朝

第六次北鐵會議延期
因大橋次長赴門司

【東京一日發國通】北鐵交涉豫定在本月二日開第六次會議、事已如前報、玆因滿洲國側、大橋次長爲往迎故武藤元帥、已於昨日離京赴門司、因二日之會議、遂又無期延期、惟双方私的會議、依然有繼續進行之模樣、滿俄双方之主張、並意向、已逐漸明瞭、於是交涉益帶具體性、前途頗値期待也云、

日各省豫算概算 兩三日中彙齊提出
新規要求將突破十一億圓

【東京一日發國通】九年度之各省豫算概算、迄至昭和八年七月末日、決定提出於大藏省主計局、而迄至三十一日夕刻業已提出者、爲外務陸軍海軍司法文部遞信之六省、對於所殘餘之內務農林商工拓務之各省、已督促其至急提出、故在玆兩三日中、有全部彙齊提出之模樣、各省中已在豫算省議見到決定之明年度之新規要求、僅外務內務陸軍海軍司法文部商工遞信以上之八省分約達九億六千萬圓之巨額、此外尙有大藏省之滿洲差損金等一億圓、農林省之時局匡救事業費及其他約一億二千萬圓也、更加入拓務省之約一千萬圓時、則明年度之一般會計新規經費有突破十二億圓之模樣、主計當局現以各省之對於非常時財政之認識程度不足、頗爲驚異、故有大加削減至五億圓程度之模樣也云、明年度豫算新規要求、之內計如左、(單位千圓)、

陸軍省	三三〇、〇〇〇
海軍省	三七〇、〇〇〇
內務省	一八四、七五〇
商工省	二九九、七七〇
外務省	一九、五〇〇
文部省	一三、八二〇
遞信省	一三、一八〇
司法省	三、七〇〇

蘇聯 格魯齊各城市 進行幸福建設

(莫斯科英亞社電)格魯齊亞城市、今年進行大規模之幸福建設、巴杜木、却鄰爾、斯達理宅爾、加士貝黨、格魯特沙爾等十一城市、動工建造自來水及小河渠、巴杜木、蘇胡木、貝基、哥里、特克維堡、及許多其他城市、均已開工建造旅館爲城市綠蔭化、街道平坦化及敷設人行道、投資頗鉅云

中國南海羣島 法國公表先占後
對意外反響非常驚愕

【東京三十一日國通電】法國之事與中日兩國異常之衝動但法國政府對其意外之反響亦非常驚愕云、

察哈爾糾紛問題 雖有和平解決之說
馮仍準備戰鬪

【北京卅一日發國通】鄧哲毅汪精衛代表謝賀如等、與馮玉祥折衝數回、現呈混沌狀態之察哈爾問題、双方意見次第接近、和平解決之氣運濃厚之說傳之多日、但方振武孫良誠之部隊、現在宣化臣莊一帶掘淺壍壕、堅固軍備、又令朝平綏線下花園以西、之鐵道數處被破壞云

任免辭令

任森田悌三爲文敎部屬官
文敎部屬官森田悌三著叙委任二等
派文敎部屬官森田悌三在文敎部總務司辦事此狀
大同二年五月二十六日
任谷田部恒介爲國道局屬官
國道局屬官谷田部恒介著叙委任二等
派國道局屬官谷田部恒田在奉天國道建設處事此狀
大同二年五月三十日
任藤田旭爲國道局技士
國道局技士藤田旭著叙委任三等
派國道局技士藤田旭在奉天國道建設處辦事此狀
大同二年六月一日

日清輪船航路不振
長江側配船之南陽丸將停航

【東京二十九日發國通】日清輪船公司、該公司之經營航路、依然不振狀態、爲此種狀態繼續之時、則長江側配船之四隻中之南陽丸、(三千三百噸)在不得已或實行停航、亦未可知也、

宋子文到漢堡 暗中甚活動

【東京卅一日國通電】據某方之着電、宋子文於二十五日由柏林到漢堡、與東亞協會及中國關係者、開種種懇談、或者不爲斷於借款契約、亦未可知、

拓務省明年豫算 總額三千五百萬元

【東京三十一日發國通】拓務省三十一日開省議、決議明九年度豫算、概算、總額、爲三千五百萬元云、

何應欽進行「討伐馮玉祥」
但廣東派態度堪注目

【北平三十一日國通電】何應欽、其後着着進行討馮工作、現開有偵察機二架、戰鬪機三架、已到着南苑、一方面馮玉祥、與廣東派策應、擬對中央、但廣東派中、亦多有看破馮玉祥斷難得勝、故究竟果能與馮合幕與否、不無疑問、現廣東派之態度堪爲注目云、

海關舊職員 待遇仍照舊

教令第六十六號制定之理由、當接收稅關時、財政部總長發表聲明、將來接收後、對於在職海關職員、其待遇決不較從前低下、然查此次制定之海關官制、按其暫行官吏俸給而發給之薪額、較接收以前頗見減少、故持以上項教令宣布所有薪俸、仍照從前數目以尊重襲日之聲明云、

日本新經濟方針 鑑於世界經界新勢趨
糾合日本滿洲華北 以自給自足主義確立保護策

【東京三十一日發國通】最近日本政府鑑於世界經濟之趨勢、擬由日本、滿洲、華北、三者糾合一起、而確保經濟集團、以自給自足主義並基於國防之見地而確立保護政策、其根本方策如次、

一、徹底低金利政策、減低各種商品之價格、與海外資本對抗、以圖對外力競爭强化之同時、並使國內購買力調和、

一、關於滬兌政策廢除日本舊有政策、而與各國之銀貨膨脹政策相對應、順應日本之國力、隨時可得適切之行市、而附與彈力性

一、將日本全國貿易、與海外諸國之關稅戰爭、輸入禁止等之貿易戰爭抗爭進而調制日本國際貸借之逆調、而以非常手段、彩關稅獨裁權或貿易管理之獨裁權限、使政府具備、以備於萬一、

教令第六五號 稅關官制

第一條 稅關長於財政部總長之管理掌管左列事務
一關於徵收關稅、關稅附加稅、轉口稅、噸稅及稅關諸收入事項、
二關於保稅倉庫及其他保稅區域事項
三關於取締進出口、轉口及保稅貨物事項
四關於取締關稅通路事項
五關於船舶、航空機及車輛因執行上列各款所必要之取締事項
六關於因執行上列各款所必要之設備事項
七關於處分關稅、關稅附加稅、轉口稅及噸稅法規之違反人事項
八關於取締徵收關稅上直接有關係之港內事項

第二條 在左列之地區設置稅關
大連 哈爾濱、安東、營口、龍井村、圖們、承德、山海關、

第三條 各稅關之管轄區域由財政部總長定之

第四條 各稅關計設左列職員
稅關長 八人、簡任或薦任(但簡任不得逾六人)
副稅關長 八人、簡任或薦任(但簡任且得逾二人)
事務官 專任二十八人薦任
監查官 專任三十八人、簡任或薦任(但簡任不得逾二人)
鑑視官 專任十六人薦任
事務官佐 專任百七十五人、委任
鑑查官佐 專任二百三十五人、委任
監視官佐 專任六十五人、委任
監吏 專任四百人、委任
技士 專任二十二人、委任
徵既手續費常川派往保稅區域及其他關稅上行特別辦法之處所之稅關官吏作爲額外

第五條 稅關長承財政部總長之指揮監督掌理稅關事務指揮監督所屬官吏

第六條 副稅關長補佐稅關長如有事故時代理其職

第七條 事務官承上司之命掌稅關事務

第八條 鑑查官承上司之命掌關於檢查及鑑定貨物之事務

第九條 監視官承上司之命掌關於處分關稅警察之違犯人並關於港內之設施及取締之事務

第十條 事務官佐承上司之指揮辦理庶務

第十一條 鑑查官佐承上司之指揮辦理檢查鑑定貨物之事務

第十二條 監視官佐承上司之指揮辦理處分關稅警察之違犯人並港內之設施及取締之事務

第十三條 監吏承上司之指揮從事關稅警察及其他事項

第十四條 技士承上司之指揮辦理技術

第十五條 稅關之分科規程由財政部總長定之

第十六條 財政部總長在認爲必要地方得置稅關分關

第十七條 稅關分關設稅關分關長以事務官或事務官佐充任之

第十八條 稅關分關長承稅關長之命掌管稅關分關事務

第十九條 稅關分關之分科規程經財政部總長認可由稅關長定之

第二十條 稅關長得呈請財政部總長認可在認爲必要地方設稅關分卡令分掌稅關事務

附則

本令自公布之日施行

人事往來 一日

△吉林省實業廳長孫輔忱午前八時四十分哈爾濱行
△吉林省教育廳長榮孟枚午前八時四十分哈爾濱行
△馮涵清司法部長一日上午九時赴連
△本田飛行少佐上午九時赴東京、
△小林海軍司令官上午八時四十分赴哈
△學徒研究團、李北鐵督辦飛行〇〇隊〇〇名等均乘八時四十分車赴哈
△財政部總長熙洽上午八時三十分去吉林
△高野範士地埼玉劍道選手三名上午八時到新京
△大山法務部長上午八時到新京
△伊藍軍醫監上午八時到京
△拓務省藤井事務官他七名上午六時四十分到京、
△飛行〇〇隊補充兵〇〇〇名同上

各地商況 八月一日

金銀

倫敦銀塊 遠卯 一八片六分二五
同 一八片六分一
紐約銀塊 三五仙八分五
孟買銀塊 五六留比八分一
上海標金 八五九、〇〇
新京足金每兩 一〇一、〇〇
新京紋銀每兩 一、三六

匯兌

英美匯兌 四弗四六仙八分二
美日匯兌 二七弗八七仙
中美匯兌 二八弗三七仙
上海英匯 賣 一志三片六分一
上海美匯 賣 一志三片八分一
上海東匯 賣 二八弗四分一
日本英匯 賣 一〇〇元五〇
日本美匯 賣 一〇二元〇〇
營口匯上海 買 二七弗二分七
大連匯上海 買 二八弗八分七
大連匯煙臺 買 九七元三〇
九六元〇五

錢鈔

滿洲中央銀行官行
新京 上海 七一兩
國幣兌現大洋 一百元
兌哈大洋 一元三角五分
兌吉大洋 一元三角
國幣每元合官帖 五百吊
現洋每元合官帖 五百吊
哈洋每元合官帖 四百吊
吉洋每元合官帖 三百八十五吊

城內現行
鈔票每元合金票 一元〇八五
哈洋每元合金票 八毛
現洋每元合鈔票 九毛五分二
現洋每元合金票 九毛九分
奉字每元合金票 一元
金票每元合官帖 五百〇三吊
鈔票每元合官帖 五百廿七吊

金融市場現行

●鈔票對國幣
本日午前 開行 九五、四〇 大價 九五、四〇 小價 九五、一〇 下市 九五、四〇 妥數 五萬八千
昨日午後 開行 九五、三五 大價 九五、四〇 小價 九五、三〇 下市 九五、三六 妥數 三萬

●金票對鈔票
本日午前 開行 一〇四、八〇 大價 一〇四、九五 小價 一〇四、八〇 下市 一〇四、八〇 妥數 八萬
昨日午後 開行 一〇四、九〇 大價 一〇五、〇〇 小價 一〇四、八五 下市 一〇四、九〇 妥數 六萬五千

▲奉天▼
●國幣對金票 八月十四日卯
本日午前 開行 九九、八五 大價 九九、九〇 小價 九九、八五 下市 九九、九〇 妥數 三萬五千元
昨日午後 開行 大價 小價 下市 妥數
同 現行 九九九、五〇

●國幣兌鈔票 八月十四日卯
本日午前 開行 一〇四、六五 大價 一〇四、六五 小價 一〇四、六五 下市 一〇四、六五 妥數 五千
昨日午後 開行 大價 小價 下市 妥數
同 現行 一〇四、八〇

▲大連▼
●金票對鈔票 八月十二日卯
本日午前 開行 一〇五、一五 大價 一〇五、一〇 小價 一〇四、八五 下市 一〇四、五〇 妥數 一三六萬
昨日午前 開行 大價 小價 下市 妥數
同 現行 一〇四、八七五

▲安東▼
●鎮平銀對金票 現行 一三八、〇〇

米糧

▲新京▼
城內米糧現行

紅粮	六角六分
秫米	九角
小米	一元六角
粳米	三元二角
吉豆	二元八角
小豆	二元
元豆	一元六角
稻米	四元
豆油	一角六分
豆餅	五角六分

▲大連▼
●大豆(百斤鈔票價)

不帶皮	四、六五
帶皮	—
八月卯	四、五九
九月卯	四、六七
十月卯	四、五九
十一月卯	四、五二
十二月卯	—

●高粱(百斤鈔票價)

現行	—
八月卯	二、〇七
九月卯	—
十月卯	二、三〇
十一月卯	二、二四
十二月卯	—

▲哈爾濱▼
●大豆(一魯布哈洋價)

八月卯	七、二二五
九月同	七、三五〇
十月同	七、〇五〇

●小麥(同上)

八月卯	一、〇八五〇
九月同	—
十月同	一、〇七五

商品

▲開原▼
●國幣對金票 現行 九九、五〇

▲哈爾濱▼
●國幣對金票 現行 一〇〇、二五

●美國棉花

現行	一〇、〇〇
九月卯	一〇、一二
十二月卯	一〇、三四
一月卯	一〇、四一
三月卯	一〇、五七
五月卯	一〇、七七
七月卯	一一、九四

●印度棉花

卜羅吉印	二三七留比
遜高魯印	一九八留比
沃謀拉印	一六六留比

●大阪三品(綿線)

現行	二〇六、〇〇
九月	二〇一、五〇
十月	一九七、五〇
十一月	一九六、五〇
十二月	一九六、一〇
一月	一九五、四〇

●大阪棉花

近卯	五五、九〇
遠卯	五七、四〇

●橫濱生系

現行	八五〇、〇〇
本卯	八二一、〇〇
遠卯	八一〇、〇〇

●神戶豆餅

八月卯	三五五、〇〇
九月卯	—

▲大連▼
●豆餅(一塊鈔票價)

現行	一、三九五
八月半	一、四四〇
九月半	一、四一〇
十月半	—
十一月半	—
十二月半	—

●豆油(一箱鈔票價)

現行	一、四二〇
八月半	一、四二五
九月半	—
十月半	—
十一月半	—
十二月半	—

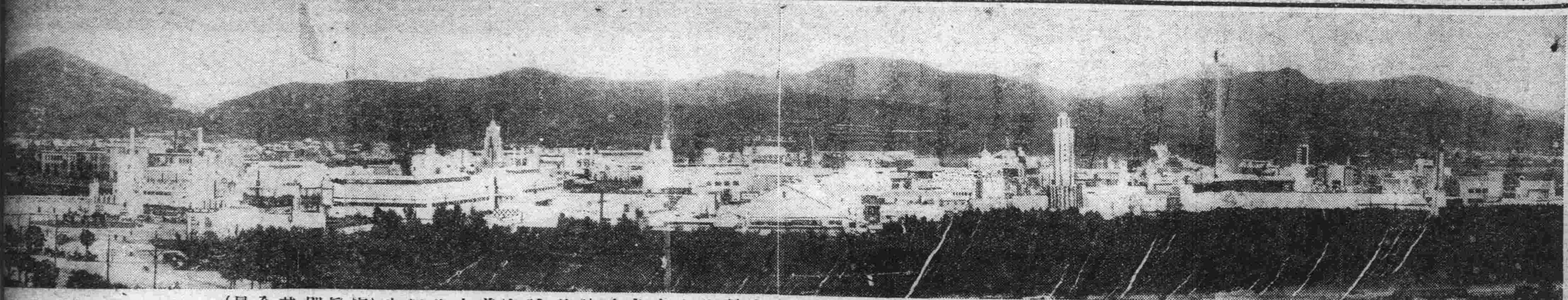

大連滿洲大博覽會。位白雲山麓。于蓊蔚叢林中。懸現該會宏麗偉大之各式建築。誠空前之偉觀也（寫眞即其全景）

武藤元帥薨逝 全市懸旗致悼

并舉行告別式

（黑龍江通訊）江省自接得武藤元帥薨去之電報後、當日滿官民人等、對之無不驚駭萬分、哀悼之情、已充滿全市、同時並經當地官府下令由今之廿九日早朝全市均須揭揚弔旗、以誌哀悼云、

又訊、齊齊哈爾日本領事館於今之廿九日早朝接到武藤元帥薨去電報後、即於午前九時、以內田領事之名義、而在滿大使館發出如左之弔電、

武藤大使閣下薨去之悲報傳來後、不勝駭痛之至、謹代表在齊居留官民、一同表示哀悼云云、

又訊、齊齊哈爾日本領事館自接得武藤元帥薨去之電報後、復於昨、廿八日深更、招集全市之日滿官憲、并記者、開緊急會議、當場協議結果、決定於今、廿九日午後四時、在龍沙公園內、舉行故武藤元帥之告別式、茲將所定之告別式列左、

時日 廿九日午後四時（午後三時四十五分參集）

式場 龍沙公園內忠烈祠前廣場、

一、參列者起立、

二、三奉諸、

三、弔詞（孫省長、內田領事）、

四、讀經、

五、焚香（孫省長、內田領事、高原民會長、一般官民）、

六、回向文、

七、閉式

張司令官限令 取銷稽察處

（黑龍江通訊）、江省警備司令部、近以各地駐軍、仍有依照前軍閥時代之舊例、設立奇特之稽察處或督察處、其不但不與新軍制相合、且與地據亦無絲毫之利益、以故張司令官特於日昨（廿八日）通令各地駐軍、限令着即取銷、茲將其通令原文照錄於左、

查各部隊駐防各縣局、關於各地方治安其各部隊官長、因有職責關係、自應負責維持、乃近聞各部隊竟於各駐防地點、多有擅自設立稽察處、或督察處者、似此駢枝機關、非特無以維持治安、而反騷擾地方、殊無設立之必要、自此次通令後、凡各部隊駐防地點、設有稽察處或督察處者限於文到之日、應即一律裁撤、以省虛縻、除分行外、合亟令仰該隊遵照、仍應將取銷督察處或稽察處日期、具報備查爲要、此令、

商務會辦理糴糶 義務救濟饑民

庶幾可以接緒新粮

（巴彥西集鎭通訊）本縣五區都十倉九空、春初以來、民食粮勉强求借餬口、迨至初夏、外粮不進、內儲已空、貧民忍饑携籮來市購米者、絡繹不絕、市粮米舖、所存豈能長期應付、以致民有饑色、途有餓莩、是時尙有奸商某者、大宗存米、藉此特置小升、提價出售、日漲數次、誠仁所不忍爲者、一日貧民積市百餘口、啼饑之聲慘不忍聞、商會正副會長吳庸吾、裴翼忱、兩君視之惻心萌動、又恐發生意外變動、立即招集開會、先將各商號自備食粮、輪流分售、暫救飢之燃眉人多粮少、杯水車薪、非糴糶、不足以維民飢、乃籌借鉅欵、赴哈購安小米八百石、陳續運回稅腳花費、統盤加入、每斗合市錢四千二百吊、按照原本出糶、不料後來路途泥濘、腳價倍增、後運之腳價賠數非細、商會又須甘賠、有此糴糶之米、能接新粮、庶免民飢之虞、似此急公好意之商會長、其義可風矣、耳、

股匪海寬等 由遼竄海

（海城訊）本邑七區盤踞之股匪二百餘名、匪首老黑龍、海寬、毛長山、于金好等、於前數日、由七區北竄遼界、已誌本報、詎料於日昨夜間十一時許、由遼界仍竄回七區王屯子大小馬蜂屯等處、即本邑大隊長凌光烈聞訊、即令一中隊隊長劉寶箴、帶步兵五十名、協同七區自衛團前赴該地痛剿此等殘匪云云

警備隊擊下肉票 當令各自歸家

（巴彥西集鎭訊）巴彥縣警備第一大隊駐防西鎭之第四中隊長、張連舉、於月之二十三日、帶隊巡哨、行至少陵山後、于家溝屯、忽聞有匪首、天意、奉省、重飛等、率匪數十名、在此山後盤踞該隊長、聞風遂同該康分隊長、帶隊包圍、攻其不備、匪衆不戰自亂、急向西北逃竄于呼蘭界去、乃因天晚、未便深追、收伏檢查、得回被綁人票二名、一馮天祥者住戶王殿之弟、一名韓家溝亦此後之戶、遂當令各自回家、由此該鎭益加梭巡、近日道途未聞有被劫者云、

興隆鎭 局長盡職

（興隆鎭訊）巴彥縣立公安第四分局、局長包慶春、自任局長以來、街面整飭清潔道路、詞訟嚴實、從公排解頗盡厥職、乃若保護商民、防範搶掠、安謐鎭城、偵察盜竊、百廢俱興、庶幾整理、由匪燹之荒涼、致今日之興盛、徵伊力作、其曷臻此、頃值青紗障起、匪人潛伏、該局長、爲維治安、防患未然計、親率警士、日夜巡察背巷曠地、尤爲注意、人心倚重、頗爲安堵、大有治安之景象云、

興安省警備兵 開抵本埠

（洮南）興安省警備司令軍於廿七日由通遼至洮盡是蒙人騎兵三百五十餘名武裝整齊首至本縣公署後商會招待至各商店官商等處暫住後至何處容訪再誌、

（又訊）十區馬風屯村、於本月廿九日、在該村東南小東溝山上、突然發現股匪十數名、窺視該村、潛行蠢動不意被該村農夫覩見遂即火速赴十分居報告、該分局長聞訊、即令自衛團督隊、前往剿滅、又調各村團練洋砲隊協助痛擊、量此蠢小醜、不日即能殲滅云、

劉二堡民團 擊匪勝利

（遼陽訊）七區管界、劉二堡山東會、於夜間匪人潛入村公所、被民團擊斃若干等情略誌於下二十八日早三時許忠臣等股匪闖入劉二堡、山東會村公所、當經該管分局長、帶警團馳往、該地將匪人包圍、督飭團一百餘名、向院內射擊、匪已向外抵抗戰況最烈、戰約數時之久、匪見人勢不佳、以爲如不及早逃出來、必盡數被擒、乃由院內誓死衝出、我方警團奮勇射擊、異常激烈、當場擊斃匪首、忠臣、富海、忠厚、萬里、等四名、及從匪五名、我方團丁、賈克德陣亡、陳德林、李尙林、負傷柳練長被擄、搶去大槍五支並將前綁八區、過往碑之練長、馮煥文被匪擊斃、餘匪十餘名向北逃去、我方警團尾追至沿子溝、將柳練長救回、右小腿受有微傷、惟沿途血跡淋漓、斷係匪人受傷被抬而走者、至其數目據過之人、談約有五六名之多、匪首新山亦受重傷、斯役也得獲大搶六支、小槍四支、現經中王兩隊、帶隊仍行跟踪搜剿云、

磐石縣參事官報告 共黨約期犯城

軍警及友軍嚴密防範中

（吉林訊）吉林省署據磐石縣參事官報告、盤居玻璃河套共產黨紅軍游擊隊長常春迷率領匪衆約三百餘名、計畫於八月一日擾亂縣城、現在地方軍警及友軍正在嚴密防範中、

股匪綁走蠶農 向岫巖竄去

（海城訊）本邑二區境內、蟒洞峪村、該村住民、孫喜玉孫喜印者、係親弟兄、同家居住、並未分析、該某以務農爲業、春耕夏耘、頗足漁樵之樂、乃於今夏、在遼海毗連禮溝村、賃蠶場一所、爲放蠶之用、現因正値山蠶牧養之時、該某二人在山放蠶、乃於本月廿九日、突來股匪二十餘名、匪首綠林好搶械俱隨身携帶、甚屬整齊乃由岫界竄來者、徑至核山場蠶、將孫某兄弟二人、及傭僕一名、用繩索綁、隨即架走、復向岫界逃、嗟嗟、時亂年荒、匪人縱橫、以一放蠶之農夫、家貧貧乏、乃竟被其架走、誠爲天不幸事

第十次水運會

以水泳場關係約在八月舉行

本屆大連靑年會主催

（大連訊）本埠大連靑年會、每年主催水陸大運動會各一次、陸上運動大會已有十一次之歷史、水上者已舉行過九屆、本年應舉行十屆、日前各報紙已有登載該記事、謂辦否尙在兩可之間、據最近消息、該會因水泳場之關係、故日期尙不能決定、一俟交涉妥切時、即行發確定日期、及辦理報名手續、開至遲約在八月中旬云、

甘雨知時 農民雀躍

（北鎭通訊）本邑月餘以來、雨量絕少、田苗乾旱、農民莫不憂之、査諺云、六月六分龍兵、天必降雨、故農民多以此日爲降雨之期、否則秋收絕望矣、於昨廿八日、（六月六日）果濃雲四布、小雨如酥、入夜大雨傾盆、翌晨始晴、遍處水滿平疇、田苗驟旺、一般農民、莫不喜形於色、歡同雀躍云、

馬縣長赴營城子鎭 賑濟災民

遵用執政賑欵一千八百元 災民計三千一百五十五名

（吉林訊）吉林伊通縣營城子鎭、於七月十三日被股匪改破、焚掠一空、已誌本報、馬縣長査該鎭居民受害甚大、即遵用執政賑欵一千八百元、救濟鎭內災民、現在組織救濟班、於七月二十日由縣出發、二十三日實行放賑、計災民爲三千一百五十五名、公合六百四十戶、

警廳佈告極力撲蠅

每一茶盃獎勵官帖十吊

（吉林訊）吉林省會警察廳、爲防止市內疫厲流行、並喚起商民住戶、對於蒼蠅一物應嚴加撲滅、勿令蕃殖、偶不注意、傳染病菌、實於生命有莫大關係、特擬撲蠅佈告、張貼通衢、並令各署飭屬按戶曉諭、知所防範、其佈告錄後、

照得蒼蠅爲腸胃性傳染病重要媒介物、爲害之烈、人所共知、前省會公安局爲注意公共衛生、每於夏季即佈告民衆、認眞撲滅、以防傳染現屆溽暑、天氣炎熱、正蠅類蕃殖最盛期間、自須格外注意撲殺、杜絕病媒、惟省會商民知識不齊、對於夏令蒼蠅、以爲司空見慣、不加注意、致傳染之害、實與公共衛生、殊多妨碍、本廳責任保安、亟應喚起市民注意指導、保持清潔、俾蠅類之蕃殖日減、以重衛生、茲特印刷滅蠅辦法傳單數千張、按戶分散及張貼、並飭屬收買蒼蠅、每茶盃給官帖十吊以資獎勵、務使一般民衆、珍重個人健康、維持公共事業、迅將爲害人類之蒼蠅、按照宜傳辦法、隨時撲殺、勿任滋蔓、捕誅蠅類、即送交就近警所驗收領獎、以示提倡、除分令外合行佈告週知、仰各界人等一體知照、切切此佈、

李隊長注重衛生 舉行獎勵捕蠅

全隊總動員剿捕蒼蠅

（黑龍江通訊）江省陸軍第三教導隊隊長李靜氏、近以時値盛暑、正爲蒼蠅繁殖最多之期、又加所屬各部隊、均住於同院者甚多、而復限於房屋狹隘、人數既多、最易發生時疫、而時疫之傳染及蔓延、多半由於蒼蠅等爲之媒介、茲者李隊長特爲注重夏令衛生起見、并爲預防時疫計、特舉行獎勵捕蠅辦法令該隊軍而處收買所捕之蒼蠅、並飭所屬之各團營連等士兵夫役等人、作大規模之剿捕、計每捕殺蒼蠅二兩者即獎合國幣一角因而全隊之士兵夫役等、皆於工作之餘手持鐵絲捕蠅報一具紛紛捕蠅、迨至最近加以統計、每月收買之蠅、不下數十斤、計月餘以來、收買之蒼蠅達八十餘斤、共支出獎金計國

該隊之士兵夫役等、對於蒼蠅之剿捕、仍在積極進行之中、故該隊之院內如士兵宿舍、厨房、厠所等處、一般討人厭惡之蒼蠅、已大有減絕根株之勢云、

寇某乘車見機關發火 跳車受重傷

現已送入赤十字會

（奉天訊）上月三十日午後六時二十五分許、奉天市電車廠太淸宮大北門支線、第二十一號電車、由司機趙德芳駕駛、自大北城門站啓行、向太淸宮車站進發、斯時正値日光西斜、街頭遊人激增之際、故該電車上已經搭有男女乘客六七十餘人、車內容量擁擠、故乘客習以爲常

車之機關箱左近）站立者、約有六七人、臨風蕩漾、均頗愉快、在此臺上所站立者之中、有市內小東城門裡順興德鮮菓之櫃夥寇學禮者、年二十一歲、關內人、新由關內來奉、甫入該號數日耳偕同櫃夥伴二人、擬同至電車廠納涼園、或北市場遊玩俾資消遣、孰料該車越過小

斯處之鐵線較低、兼又在中途之故、是以車行頗快、突然該機關箱內發生故障、轟然一聲、爆發煙火、沖出箱外、但此火不能電人、其他乘客咸知此等故障、無大關碍、僅供將身體向後方縮退並未亂動、獨該寇某、初次乘車、不知輕重、且其站於該車出口之附近、致遽見煙光、瞬即抽身向地上跳去、其同伴人等尙不知曉、已然橫擲道南數步之外、頭部、肩部、膝部、腦髓各處、被傷極重、顴角及耳傍、因觸石深陷、多處流血、當時即立斃、比至慘劇發生、經車客兩方人發見、而車掌陳國海、當電火發生時、已經警告客方、勿得亂竄、決無危險、語畢由趙司機急將機關閉住、陳車掌亦協同急於修理、俾再通行、不料寇某於不受阻止之中、竟爾摔傷於道側、及至車停後、由司機車掌數人、急忙下車救護、寇某早已不省人事矣、移時電車廠方面、車務員趙燕如與係長木下氏、乘汽車急至說明原委、知寇某自動致傷且係事出意外、爲郵急體危計、暫用汽車將寇斜通至小急診治、俾期復活、據醫士所云、其人傷勢極重、倘在六小時之內、不能淸醒、恐有性命之憂、而該號之其他二櫃夥、除一電知該號執事蒞場驗看外、並偕同該執事至北城門外分所報告、嗣後由電車廠方面、將詳細情述諸該執事、以便了結、而該號之二櫃夥則堅決反對、故尙無結果、遂在分所暫時存案、以待寇某之生命如何、再行討論、至六時四十分許車通行、全案人等均已至電車廠交涉去訖、而摔傷之寇某、聞於當日午後十時許、有諭傳因傷不治、已經死亡

孟戶屯民團 擊下人票二名

（遼陽訊）二區境內之匪首洪盛、率羽黨八名、將新立屯住民、魏永增、魏玉德、二名架走、惟昨日晚八時、在與孟日屯、民團接仗、當時管界大荒地村、西范家墳內魏某二名人票救回、逃去旋又闖大邵子家村、與民團双方對擊、因匪衆丁單、致將劉丁陳乃昌瓶去、並搶去步

新京蓬萊町
本院 松崎齒科醫院 （電話二四五六番）
新京日本橋新京百貨店樓上
分院 松崎齒科醫院
院長 松崎義廣
院員 福成四郡 佐藤惟義
診察日 自上午八時至下午六時
休診 星期祭日下午休診

眼科專門
知識醫院
院址 三笠町四丁目廿六
（暫時診療所）（百川醫院對過）
滿洲醫科大學卒業
前山東省同仁濟南醫院眼科醫長
醫學士知識吉彥

詳細診斷誠心治療
內科。痔疾科。
性病。小兒科。
鴉片 嗎啡 海洛英 專戒療法
松本醫院
隨意入院 隨時前往診治
場所 日本橋郵便局前
電話三七五六番

●載重汽車
●長途汽車
新京大經路八
長安汽車公司
電話（日、三八二七番 滿、三二一一番）

招募大連滿洲博覽會參觀團
欲窮滿洲國之認識
▽招募人數 限定二百名
▽參觀地點 （除參觀滿博外）
大連埠頭 滿蒙資源館 日清製油
滿日印刷所 大連新聞 小崗子市場
甘井子碼頭 天川發電所 沙河口工場
遼東百貨店 旅大道路 旅順戰跡
▽旅費 每位國幣貳拾貳圓（報名時須繳納）
▽旅行日數 （八月十四日午後十時出發 八月廿日午後三時卅五分返京）共七天
▽報名期限 八月五日爲止
▽特點 旅費不足時由本會補助之
其他詳細可向本會籌備處訊問
▽報名地點 滿洲國協和會中央事務局 新京附屬地中央通 電話四一三〇
請看日本國之施設

雜紀

新發明之天文鏡
星象學中當發異彩

美國依大加城柯奈爾大學天文教授勞勃萊威廉、與喬治皮莎平二博士、積二年之研究、發明一奇特之天文鏡、能利用此天文鏡、窺視望遠鏡所不能及之天空現象、天空中所謂發現之星甚多、若千年前、曾有人斷定不能爲我人所見之星、滿佈於月球以外之宇宙中、爲望遠鏡之力所不能達、今勞勃萊威廉與喬治皮莎平二博士之天文鏡發明後、果發現較彗星更顯微而較天王星海王星更明亮更奇特之行星及恒星、地球之周圍、亦有甚多細小之星球、爲以前望遠鏡所不能見者、現可用天文鏡一一窺視。

天文鏡之構造甚複雜、其上部爲數重凹凸鏡、其下有一眞空管、管中置路及呂、通以電流、路與即蒸發佈滿於管壁、其凝結於眞空管壁之路與呂成縐褶形、極細微約一英寸之間、有三萬縐褶普通視之、一如光滑之平面中間爲一三稜鏡、三稜鏡之旁、則裝置賽路呂以特所製之薄片、當使用之時、日間不甚清晰、須在夜間、以凹凸鏡之一端向天空、上有縲線、可移動以配合距離、眞空管之電流一通、光線極强實驗者須戴紅色眼鏡、自凹凸鏡收入之光線、由眞空管壁反射而入三稜鏡、復由三稜鏡分析而映照於賽路呂以特之薄片中、天空中宇宙間所有之景象、皆可收入此鏡云、

此項天文鏡造成之後、驚動世界各國之天文界、自此望遠鏡勢必成爲廢物、倫敦格林威治世界第一天文臺、亦已裝設、大科學家愛因斯坦與鮑莎洛教授、亦甚關心着手實驗、據謂月球及地球之外、諸星球中是否有動物亦可以由天文鏡探查、現尚屬第一次之發明、改革之後必有更驚人之成績、蓋十年前格林威治天文臺突然接得奇特之無線電及發現月球中有縱橫交錯之黑線後、疑月球中有人類、無線電或爲月球中發出、縱橫交錯之黑線或爲鐵路、將來天文鏡改進後、當可明了一切疑團、耐

美國慈善事業之一班　（孤萍）

美國慈善事業、所費之鉅金、亦爲自來所罕見、共計之、在二萬萬美金以上、如美國歷史研究社所募集之基金、達四千萬美金、名爲亨廷浦的建設、此外有教育慈善基金、達二千萬美金、由愛梅列夫人所建設、又一慈善之基金爲一千五百萬美金爲碧恥部資本家沛爾氏所建設、美國紅十字會爲密西西比河水災而募得之賑濟金爲二千萬元、又一慈善家名外費特者、預備美金五百萬至一千萬元爲婦女養老之用、以上所述、此其較著者也、此外如福克弗拉氏與日內瓦國際聯盟會二百萬、以作藏書樓之用、柯達克照相之鼻祖愛脫孟氏、與倫敦一醫院克林氏與紐約主教公署百萬元、以作公教事業之用、其他出百萬者甚多、或爲青年事業、或爲兒童殘廢事業、或爲痨病事業、或爲兒童購遊戲場之用、實不勝枚舉、由此以觀、可見美國慈善事業之一班云、

一九三三、七、廿、

花臉嬰兒
因曾看包公戲　故感而成形

（廣州通訊）河南寶崗子實和一巷第五號、居民胡根林、南海人、以經紀爲業、前妻娶繼室唐氏、今年廿二歲、客秋八月懷孕、至前廿三夕七時、腹中劇痛、知屆產期、急延接生老媼到來、直至天明、始產出嬰兒、惟氣息已絕、幸產婦無恙、惟細視死嬰、雖肥壯可愛、而面現奇怪花紋、驚動鄰人、紛紛前來探視、見其臉額浮凸玲瓏、一如北劇中之包文拯面目、皆詫爲罕見、移時、胡即僱扶工執去、以免惹衆圍觀、據胡自稱、前數晚曾偕唐氏往大新天臺看過包公審郭槐劇本、或因此感觸成形、亦未可知云

錄此以供生理學家之研究、

青海之婚俗

青海人的特性都是好唱歌的、因此他們只要以唱歌的好否、來斷定一個人的性情和智力、就是哇哇學語的小孩子、他們首先教他唱歌了、尤其是女孩子、倘若她有他天賦的歌喉、有超羣絕類的天才、能唱清脆悅耳的歌、像這種女子、在青海人看來、好似歐美人所謂、『安琪兒了』這樣、她的周圍就有許多青年男子追逐着、誰能得到她的青睞、就是誰的榮幸。

青海地方又盛行自由戀愛把兩性間的私交不認作一回事、有的女子竟以情人多爲榮耀、談她們的戀愛故事、誇詼儕輩、做父母的也以此爲無上光榮、

那裏婚姻的成功、極爲簡單、由男方家長和男女雙方當面商妥、在出嫁前幾個月女家特地請了一個會唱歌的老婆子當作教師、致他的女兒唱歌、本來是善唱的女孩子、一經幾個月的實習、當然更一歌動人了、

到了出嫁的那天、男家的牲畜送到女家、作爲聘禮、女家也送些同樣的東西、算是謝禮、新娘騎着馬、唱着動聽的歌、給許多双方的親友擁至男家、也不須什麼儀式就此大張筵席、會宴親友、[illegible]歌狂飲、再有友賓輪流跳舞到了興盡酒酣的時候、才各自騎馬散去、婚禮也就此告終、

在那里又有重女輕男的遺風、男子都是好閒之徒、不[illegible]子負擔、自然、有許多人家生了女子、不願把她嫁出去了、因爲要她扶助家庭的緣故、這樣一來、贅婿制度就盛行了、

德國之裸體運動

日前哈爾濱消息傳來、該處已正式成立裸體運動團高加入者有男女十人云云、查裸體運動、最初發源於德國迄今已達二十餘年、現在德境內、已成爲極普遍之現象德意志向爲科學最發達國家、舉國上下靡不重視體育且夕孜孜矻矻竭盡全力、運用最新科學方法、期求體格之健康、二十年前國內有識者、都認裸體運動爲强健體格之唯一捷徑、迨歐戰終了後、國內精華盡失、失地賠款、釀成歷史上之奇恥、國民刺激之餘、猛然奮起、積極圖謀健强體格、以作雪恥之張本、體育界領袖大聲疾呼提倡裸體運動、是時提倡最力者、爲科而羅修體育教授、其言曰、『德國爲恢復大戰疲勞起見、應採用含有藝術意味、以表情爲中心、舞蹈爲基礎、並以健康美爲運動目的之裸體運動』、最刻施行之法、先在柏林郊外成立一完備宏大之體育師範大學、養成大批實施裸體運動之教練家、分別授以完備之裸體運動理論、與實施之方法、迨此輩基本學生畢業後、分別派往各地設立球類運動、不足爲奇、惟國內守舊之教育家及僧侶、對於全身裸體運動運動、常有誹議之詞、故公共場所舉時女性多遮掩兩乳與股間、男性多遮蔽兩股之間、以免此裸體運動場、深入民間、宣傳裸體運動之利益、彼等有共同之歌曰、『裸我體、努力運動、唯有裸體運動、可以振我精神、還我康健』、從此裸體運動、日益普遍於德國民間、成爲家喻戶曉之健身良法、都市郊外、找任何鄉村、空氣清新、風景優秀之處、常有男女老幼、赤裸裸的在日光照耀之大空間、興高采烈的作裸體運動、或仰臥草地、或舞蹈歌唱、或柔軟體操、或散步競走、其樂怡然、常有各國旅行家路徑該處、驀然遇到此兒所未見之奇象、鮮有不驚惶失措者、

德國裸體運動、今日流行全國、恍若我國之舉行任何褒道德家之物纔云云、

換骨液
英國女科學家驚人的新發明

英國費爾女士近在劍橋大學實驗室中、終日以玻璃誠管從事試驗、管中蓄置柔軟之骨、係取於生後將及六日之家禽者、其骨柔軟無比、發育亦未完全、不久彼見此種微小之物體、漸事生長於是彼知已得人工製骨之秘法矣、閱若千日後、管中數骨逐漸長大、約及先時三倍、其性質形狀已宛若一骨矣、此爲有史以來第一次、使骨質脫離動物身體後、乃可以化學方法使其生長自此發明後、使世界之化學生家及外科醫生皆感莫大興趣、至於究竟如何培殖骨質之法、費爾女士之意、現時尚未至發表之時、彼之偉大發明如應用於人類時凡折斷及有病態之骨骼、均可用人造之骨替代、或以培殖骨質化學液體注入人體內、使患病之骨骼得以重新生、更有一有興趣之效能、凡發育不完全之兒童、均可以此液注入體內、則委縮拳曲之魚、仍可恢復天然之狀態、

矮人
年已二十二　身長一尺八
不能行走須人提攜

本市府北一路春陽茶樓路側昨由黃來一老太婆、懷抱一尺八寸之短人、沿街乞化、據該老婦云、此人係彼親子年已二十二歲、身材不長不能行步、須之提抱、現因家計困難、故抱出乞討以延殘喘、親短人面貌與年歲之比較確非虛謊衆以爲異、均樂爲資助云、

爪哇華僑奇俗一瞥　（慕萍）

中國海外華僑、旅居爪哇者、大不乏人、其間風俗與國內殊異、故每遇親友遊行[illegible]

（一）公館　招待[illegible]公館即香港間之倶樂部、而所謂大商埠人各大商曰「掛沙」掛沙之意即所謂司理也故爲一店之司理、必有公館、習俗相沿非一日矣、旅遊是埠之客無論在何處搭船、於買船票時、必先交擔保金百元、並須報名到埠時、有何商店擔保其登岸、倘無人擔保、則須困入移民局待覓得擔保商家、而後方能自由、故船一到埠、則船上辦兵房乃先一一爲遊客分電告其擔保商號商號一聞有親友到埠來遊則必偕同常眷之妓女、乘車出迎於碼頭、迎客登車、但不返店、即載之返妓院、先由主人之妓、介紹一妓於遊客、然後同往酒店、歡飲飽咬畢、乃伴之出遊本埠各勝境、有時主人因商店多事無暇、便可授全權於常眷之妓以招待遊客、不必親自伴遊也、但該埠當局、對於遊客只限六個月、如遊歷過期、則將其百元之擔保金沒收充公、另須追繳移民費、每年約徵七八十元左右、如是便可長住該埠矣、倘能於六個月內離埠、則百元之擔保金可得發還、是以旅爪僑多感困難、爰誌之、以便旅行爪埠者之參考云、一九三三、七、廿一、寄

疑案
丈夫負氣出門　老婆突然斃命

本市人石寶林、年二十六歲、住西頭南禮拜寺後、以推車賣牛肉爲生四年前娶李女爲妻、氏現年方廿八已生一子、年據三歲、岳父李大、以拉車爲生、家赤貧、石景況亦不佳、嗣因運行道、數年積資竟成小康、以髮妻醜陋不堪、且出身微賤、每藉故淩虐、李氏竟因氣致疾、頸部患瘰癧甚重、嗓啞亦啞、石岳家本與石僅一壁隔、昨（十五日）夜十二時許、石岳母李劉氏、（年四十九歲）正在院中納凉、突聞婿院中又起爭吵、繼之以撻楚聲、女子垂泣聲、良久、忽聞轟然巨響、似用力闔門聲、鬨音毀罵而出、李劉氏以司空見慣、當時並未注意、不料至翌晨九時許、突有鄰人向李劉氏報告謂、伊婿自昨夜嘔氣出門、一夜未歸、而石李氏迄今尚在酣睡、毫無動靜、恐有變故等語、嫗急隨之往、在女門前高呼數聲、迄無人應、心知有異、當破門而入、突見乃女仰臥床、業已氣絕斃命、身傷痕多融、李劉氏放聲大哭、旋將石寶林爲逮、同歸二區四所經所長趙□□預訊、乃李劉氏供如前情、指控石寶林歐斃髮妻、訊石寶林、則否認歐斃其妻、只供昨夜與劉氏因事口角、伊常慣俱出門、宿於友人處、清晨外出生意、忽遇鄰人告知妻無故身死、聞訊後、當趕回家中、即被豐所、李劉氏實因日借償未遂、故含血噴人等語、時有當地街隣長等多人、擬爲了結、趙所長以案關人命、除飭地方爲吉隄報議檢驗外、當將全案、一併轉送法院檢察處偵訊、

北平之糞夫生活
―勞苦終年祇得粗飽―

糞天都來自鄉間、在鄉他們都是勤儉耐勞的農民、因爲戰勝不過貧窮、所以陷入飢寒困苦的圈子裏才逃到城市選擇了清除厠所的職業他們中有些是因爲找不到較好的工作、大部分的人還是爲了將糞運回鄉間用作田地的肥料、企望豐收、因爲中國化學工業不發達、農民種地、向以人糞爲唯一重要的肥料、他們在南城內東南和西南角無居民處、或城外附近設立糞廠、城內各地的糞運到後、在太陽下晒乾、再運回鄉間、糞經烈日暴晒、蒸發出來的臭氣薰鼻、糞夫因爲習慣了、也就久而不聞其臭了、糞夫常自豪的說、他們無論走到何處、人們總是儘先讓路、這樣解嘲也可以算得幽默了、

設立糞廠、須要一些資本不是每個糞夫所能作到的、因此也就發生剝削關係有一小部分糞廠主人自己完全不作工、只僱夥計去拾糞他坐地收買、再轉給鄉下的農民、有些廠主是自己去作工、這與農民受土地分配的限制而分爲地主、自耕農、佃農各階級差不多、被雇傭的夥計、每月工資至多不過十元、自己既無力設立糞廠也不是被雇者、祇將每日所拾得的糞賣給廠主、這價錢當然是很便宜的

北平的糞夫各有固定的地盤、某胡同如是某甲的地盤、某乙絕對不許侵入、這種地盤的所有權的取得、也是建築在金錢的勢力上、這所得權有時也轉移或出讓糞夫雖做污穢工作被人認爲卑下可鄙、但也正如製麵包工人一樣、絕對不可決少、特別在這夏天臭味容易蒸發時、如果有一天會糞夫停止了工作、人們便感覺到極大的不便了、

在數十年前北平是世界上著名的污穢城市之一、近年來政府雖然極力建設、修築馬路、注意衛生、但人們遺留下來的懶惰污穢的習慣亦未完除淨盡、每日晚間總在深巷壞角大小便、不但妨害衛生、而且有失首都觀瞻、糞夫每天早晨又作清潔街道的工作、這給與市民的利益實非淺鮮、但卻得不到市民的同情、實是怪事、

他們現在雖然也是城市居民、仍保存着農民的勤儉的習慣、無論冬夏、每天早晨總在日出以前便起來工作、有時至晚六時才停工、他們都住在糞廠裡、傍着糞睡覺、他們的食品、都是由鄉間自己家裡、帶來的小米和玉米麵、菜蔬是老鹹菜、他們生活很簡單、除去工作吃飯以外、就是睡覺、他們沒有所謂娛樂、他們不但永不踏進娛樂場、有時偶爾走到天橋遊上一遊、這對於他們已經就算很大的放蕩了、他們的生活是水平線下的生活、資本主義社會的一切文明如電影舞蹈、根本就沒有大他們的腦裏、華麗的綢緞布匹、以及珍饈美味、也都不妄想、他們所計畫的是將大糞運到家鄉去施肥在田內使宅能多收穫些糧食、免得飢餓而已、這就是他們的生活、也就是資本主義社會內部深處的貧農生活、

新京第一之機械工場

營業種目

發動機　諸機械　鐵工　暖房

華盛頓製水磅起水筒

長春鐵工所

新京東三條通六〇　日本領事館前

承辦建築金屬物、修理汽車

各種機械設置設計圖面

沼田勇法律特許事務所（日滿語言均可）

◉日滿　民事訴訟　刑事訴訟

◉特許新案　意匠　商標

◉應聘法律顧問　鑑定

日本律師辨理士　沼田勇

新京入船町四丁目三十一番地　新京百貨店西隣

電話二一四七番

五金雜貨發行

金盃牌打球牌洋麵。義字。春字。太通字白糖。金豬牌金華牌洋針。陽牌各種膠皮鞋。鳥牌風鳥牌跳舞久字大信字特等報紙。風鳥牌鳥皂牌化粧品。亞細亞各種汽油燈油。各種毛貨絹貨紗貨。其他各種雜貨俱全。

株式會社大信洋行新京支店雜貨部

日本橋通七八　電話二五二二番

聯號哈爾濱道外新華公司

批發各國原藥新藥　醫療器械　綿代棉紗　營業電影　家庭電影　小照像匣　函詢各情立即答覆　電影特刊函索即贈

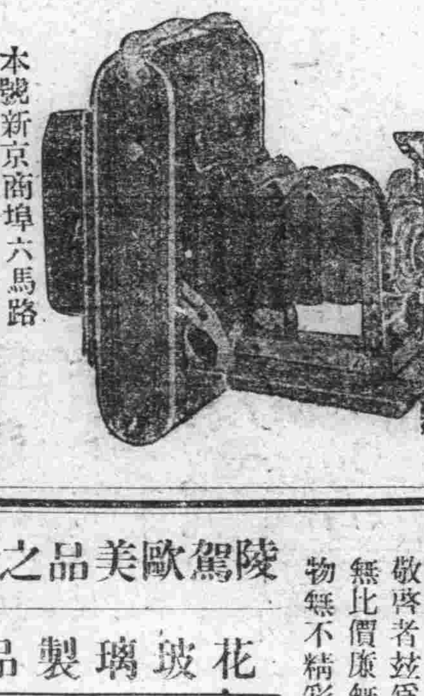

本號新京商埠六馬路

福華西藥公司

電話二二二七號

耳鼻咽喉科專門

診療時間自午前八時至午後六時　星期午後停診

院址　新京梅枝町四丁目二番地（領事館前東三條通橋角）

公主堂三井醫院

院長醫學博士　三井忠

電話二七〇三番

隨時入院　應召出診

◉招收滿洲國婦人練習看護婦

陵駕歐美品之上

花玻璃製品

敬啓者茲爲歡迎主顧起見敝最近運到材料玻璃器具美麗無比價廉無二當此滿日親善之際備辦送禮物品及家庭用物無不精彩請速購用勿錯良機

果子盤	由七十錢起碼
點心盤	由四十五錢起碼
花玻璃點心	由四元起碼
花玻璃水壺	由七十錢起碼
花玻璃花盤	由四元九十錢起碼
花玻璃花瓶	由二元三十錢起碼
夏季涼水用具一具	由二元起碼

○其他各種洋酒用玻璃杯啤酒用玻璃杯

新京頭道溝日本橋通四八

大華窑業公司分行

電話二八四〇番

新京益發銀行分行　大連　哈濱

滿洲各商埠地均有分莊

滙兌　山東　山西　江南　河北　各省城鎮

滙價低廉　手續簡便

閱報者特別優待券一人一張

閱大同報者將此券剪下持以購票照後列價目優待收費

一等三角　軍人一角五　二等二角　小人一角五

閱報者特別優待券一人一張

閱大同報者將此券剪下持以購票照後列價目優待收費

一等三角　軍人一角五　二等二角　小人一角五

閱報者特別優待券一人一張

閱大同報者將此券剪下持以購票照後列價目優待收費

一等三角　軍人一角五　二等二角　小人一角五

閱大同報者特別優待

驚異的空前的

國際大馬戲

名馬演藝　空中飛行　自行車演藝　歌劇跳舞　空中表演　馬術　足藝

晝間由午正十二時……至下午五時

晚間由下午六時……至下午十一時

爲酬謝賜顧踴躍起見

入場費　一等五角　軍人二角　二等三角　學生二角

新京百貨店對面

日本橋公園內

井上大馬戲團

滿洲大博覽會

新興滿洲國黎明の豪華版

於大連市

會期自七月二十三日至八月三十一日

大同俱樂部

小舊隨感之一 中國文學家的窮與死

……（小舊）

也許事實和想像是矛盾的，文學家未必都鬧窮吧，但是爲什麼中國的文學家，大半不幸的作了共產黨，作共產黨據說都是爲了『窮』，胡也頻的尸首被槍彈炸亂了，魯迅在上海曾被捕，險些兒送了命，陳獨秀已成案享受十三個年的淸幽囚籠生活，最近，丁玲和潘梓年又有死在有槍階級手裡的消息，忽然汪漫鐸也宣告被逮捕了，─只說槃槃大者的幾段新聞，也是够人心悸肉顫了吧，其實，人生不過到死，死纔有結論，誰能逃了『死』，果如暫時僥倖的把『死』的難關跳出了，文學家們，『窮』又能叫你輕快的逃脫嗎，這好像時代告訴我們說，也許命運早早就安排下了的席宴吧，大詩人徐志摩並未曾想到，坐在飛機裡，突然，很痛快的掉下死去的，記得在『翡冷翠的一夜』他給小曼的信裡說，

『……這些不完全的詩句原是不值半文錢，但是，在我這窮酸，說也臉紅，已算是遠三年的積蓄……』這是不是，表明了他生之貧困呢？

『春日』的作者羅黑芷，是得了窮病死的吧，普羅文學的先鋒蔣光慈是鬧窮死的吧創作社的郭沫若，是誰迫他和他的日本婦人到扶桑去過活，是不是爲了怕『窮』和『死』這兩個怪物呢？

文筆古怪的章衣萍前幾天和北新小峯老板的衝突，這很顯明的是爲了怕『窮』的吧『梔子花球』的趙景琛，以前是很困難的，『中學生』的夏丐尊先生，總在貧困中掙扎着，他自自撰一聯曰『命苦不如趁早死，家貧無奈作先生，』

一個常勤務兵的沈從文、文筆是獲得青年讀者愛戴的，然而，他創作的代價，終不過只換面包吃，

要提起東北的作家來，民衆報的王一葉，眞是窮命通天，春天時泥濘的從瀋陽跋涉到北平，在張家口國民日報弄了一個窮編輯，不幸，上任一月馮煥章，跑吧，跑吧，跑到那，窮神跟到那裡信不信由你，

─虛生一次對我說，『副刊的劉三郎是哈爾濱的一個投稿家，他和他的太太悄吟？都倚靠投稿的些許稿費作生存，』我不免想到窮上，

青年窮嘛，我知道他是一個入過炭礦勞苦過的可憐兒晚報的林奔融是一個半工半讀的，『東大』生，這原因因爲『窮』，

關外社的健將詩人張弓，兩個年沒有職業，在他給我的一封信上，一定看得出，那TENDER氣息，那AULLEN呼聲，

『菁人棣棣，從冰雪的北國帶過來的春的消息，已竟在滿足一情形下，─完全領受了。

我這不平凡的人、與其說我是一個詩人、勿寧說我是一個傻子倒好些，因爲我窮得不配戴起這一頂高貴的桂冠，而且，也沒有什麼好的詩句，從我的心腔流出過，朋友，你總會知道，這不是我的矯情，

灰白色籠罩下的這一個荒原，我是再也找不到事做了，沒有法子，我不能不流浪到灰色迷濛的古城去，天知道這也許不會給我什麼恩惠，在那裡和這裡，恐怕是一樣的，在捉弄我，

兩年多悠久的空閑，所給我的創傷太深重了，這創傷宅幾於要消失了我一切生的本能，使我再也不能倒上長的征途，

於此，我不能不跪在上帝的面前，懇求你給我一點助力，像你幫助一個乞丐似的，看在主的面上，（弓呀，這高帽你給我帶差了，）

朋友，不能磨滅的恥辱……恥辱……天，你原有了我吧，盼速覆，

張弓九日

看完了這封信，我直不知如何措置牠，別了三年的朋友，可憐的詩人呵，權切看在主的面上，告訴你吧，我們是站在同一的地位呀，

也許事實和想像是矛盾的，文學家未必都鬧窮吧，呵？爲什麼中國文學家都要喊窮爲什麼中國的文學家，都無辜的慘死，唉，死的不是剝削下層民衆的資本家，不是大腹便便地銀行經理，不是少爺，小姐，不是雅片鬼，不是馬賊，天呀，死的却是負着指導社會，改造社會，創造社會的文學家，據說都是爲了『窮』，

唉，時代果眞滾向恐怖之途嗎？蜜斯盧隱說，『向左轉，向右轉，都不安，站在中間也不妙，左右夾攻起來更是走頭無路，』文學家們究竟那裡是安靖地帶呢，具有觀奮力的你們？可知否？可憐一輩陷在黑海裡的文學家，掙扎着『窮』和『死』的中國文學家們，擔心着未來的命運吧，

─七月二十日─

新聲

十八日夜

……（小茜）

晚霞淨漾着夏的荷葉、
氷琪淩從嘴裡噴着涼的幽香、
夜、靜悄悄像海的汐潮伸漲、
空間的蜃樓、夢樣輕散、
『露水沾滿了花蕾、你看、
月光、一朵哭喪的海棠、

◇

星兒果眞在天外冷眼瞅、』
那麼人生果是浪花裡的浮漚？』
吹一曲落花、對誰中訴憂愁？
一陣悽風、往事何堪回首、
淸呀、你快樂的在南國漫遊、』
這夏夜洞簫、可曾聽音、

─石城

獄中生活

【若言譯】（下）

一個婦人，是因爲偸盜而入獄她時常和看守交談莫明其妙的消息並且幫助她剝削犯人，她的動作像一個偵探只要有錢，任何人全可以得到浴水，也許還可以洗澡，和其他特別的權利，任何人得罪了她，結果便成了看守的奴婢，並且是鞭笞的對象，我們雖很她，但亦祇敢怒不敢言，

因犯裏邊，有許多是作過了環的，她們因爲不能忍受那非人的生活，便逃脫了，她們常問她們爲什麼該被毆打和爲什麼被禁在囹圄之中代替她們的主人而受着刑罰

最後一天我同其他大約五十個囚犯被裝入一個大車中、送到軍司令部，當我還未進拘留所的時候，我會到我的來自××局的老朋友。

白天我聽到的只有鐵鐐的聲音，悲離的聲音，打人和看守的恐嚇，此地是殺人的最高機關，他們有權力殺任何人只要是他們願意，每天因犯的檢查都是很嚴厲的，我常常聽見離此不遠的殺囚犯鎗聲，我常見幾個健壯的青年綁出去槍斃──在晚間被綁出的囚犯十九是被槍斃的，

這裏無所謂人道和法律的表記，審判依附於金錢，有錢賄賂獄吏，就可保持生命沒有錢就只有死亡一途，看守長是賣人頭的媒人，軍法官是拍賣者，看守講價後，與法官分利，一但價錢講好犯人便得了自由，刑罰的分配，在同樣情形之下，沒有錢的人常以『罪惡』償付，

在同一案情之下被累的兩個人，一個付了三千元去了一個則因付不了二千元而被槍殺，猛獸還有時會捉住獵人吧，但因犯有時旣在花錢後也被槍殺，常有一個犯人已經判決了一年監禁，但仍因爲沒有給錢而被宣告殺死，他們常以共產黨誣加富有的因犯，並强他以生命來同他們講價，

這裏發生的任何事情，都是禁止向外宣傳的，所有的信件也都被檢查，當着一個不曾來訪過朋友的人來的時候，總有一個看守的人站在旁邊，假如是有錢的人，可以用五元或十元賄賂獄吏去送信，如果沒有錢的話，便要更當衣服去送信，我看見很多的因犯，爲了給朋友送信，在酷冷的冬天，而將他自已的衣服給人，

大多數的人，就是有一點錢，必須得先給獄吏，餘下的才是自己所得着的，要借一塊錢，每星期要擔負百分之二十的利息，假若因犯，不能如數的給還些的利錢，在三星期之內，這因犯的物品，衣服或是紀念品，便一起收沒，因犯買東西，給一元錢，只能得到價二角的物品，因犯的親友送食品時，也必須大半的先被獄吏拿去

獄吏們，更有走狗幫助他們來欺侮因犯，在女獄這裏許多女因犯和獄吏發生一種特殊的關係，於是她們便變爲養女，我記得有一個獄吏的『養女』往詛咒她的因犯的身上傾注開水，這養女遂即將因犯摔下，起始用脚踏着因犯，這時我們便起來假裝分開她們，給了這走狗一頓便拳，我們全體，已經公開的將這走狗打了一頓，在男獄吏的這方面，他們也很能够團結，何時發現『特務』即給他一頓苦打，打完了隨即一哄而散，到他醒時，也不知道是誰打的，所以也不能報告，但是他所懷恨的人，便時常去報告他的名子，這些被屈告的人，便得忍受重刑，甚至於被處死，

姐姐，或許我寫的大多了這封信在你終日工作回來讀牠，一定會使你很難過，但我的生活却是十分痛苦，我的生命是危險的，我不能在這極短的時間裏，告訴你獄中的一切，我希望你和你的寶貝都好，

你的妹妹上

這是一個一年前在×××××被捕的青年女犯所寫的信，

齊白石先生繪

題詞……飛錫飛鳧旣有緣、何愁（亦作須）庵院著蒲團、任人包袱都提去、無奈貧僧我欲眠

肉的故事

【三】（文光）

我到C村，自然到W君處，W君比我小兩歲，他的女人却比我還要大四五歲光景，還有一個小炕，

我到W君處，對他的女人─那個樸素老實的鄉下女人，照習慣上說來，算是『大伯』因此，我得還裝得鄭重一點然而，我們不得不在一個小炕上擠挨着睡，

我到的那一天，離舊歷七月十五只三四天，此地的鄉下人，七月十五也是過節的

─你來得正好，在這過節吧，我給你預備點面和肉

─你吃肉好久？

─不用說肉面，沒吃着豆油，已經兩個月啦，

如今東北鄉下的生活，大體是如此的，

第二天，W君拿着村公會的證明書，帽子裡却藏着黃布的胳膊箍，從藏在地裡的僅有的四塊大洋中挖出壹元伍角，提着小筐，跑到二十五里以外的『嚮窑』去

村公會的證明書是給保衛團看的，黃胳膊箍是對付『要人見』們的，

W君回來，只帶一斤猪肉三斤面，半斤豆油……他說在半道上碰着六七幫，大部分都被應付過去了，最後却遇着利害的八人組一幫，她以『朋友』而子婉辭的套去一半，然而剩餘的也够吃一頓的

離節還有兩天，又恐怕『朋友』來要去，W君和他的女人，趁着晚間天黑時，拍這些又藏到野外未知的一個地方去，

是這天晚間，

我在炕頭，這是優待我的表示，第二是W君，第三是他的女人，第四便是他那將滿三歲的小孩，

因爲怕蚊子咬哭着小孩，窗門關得非常嚴密，月亮淸爽柔和地照着全屋，照得如同一個夢的世界，

在外漂泊的人，大都是患着失眠症的，這在我差不多是一個習慣，我靜靜地臥着一會，覺得屋裡太也悶熱，我悄悄地起來，披着衣服，順手拿把厚紙做的團扇，跑到外邊來，在這霜一般內亮與涼爽的月光下閑度得有點乏了，我就悄悄地坐在窗前一個破板櫈上，享受這晚夏月夜的闌美

忽的，屋裡似乎有絮明的聲音，夾着一些模糊的奇異的聲響，我幾乎無意識地本能地切近窗戶，側着耳朵，

─進……進……來……怎麼辦？女的在問，

─不……怕……快……快喲……男的在解釋着那個快成功

兩個人是在喘着，喘得一呼一吸都難於開交，

因爲我耳朵的切近，一對奔牛般的喘息，滑膩的由的摩擦，一切由的瘋狂的動作全盤地送入我的耳膜，

藝林

本級教授小詠

（色楞尼瑪）

陰陽名法各成家、墨翟文深而似蛇、賴有先生勤檢討、疑奇盡析理同驗、（胡石靑先生）

過去生中尋化化、來無始處證因緣、火傳薪盡知消長、畢竟天才屬妙年、（景幼南先生）

滿腹琳瑯萬卷開、史家畢竟馬遷才、細尋尙有微言在、信是讀書得間來、（繆鳳林先生）

夏日雜詠

平疇一帶稻秧齊、文杏陰濃結子低、夏日初長人意好、蛙聲鳴徹水東西、

薔薇一架小樓旁、搖曳風滿院香、午夢初醒涼透、渾忘夏日如年長、

繞廬佳木綠葱蘢、居此知是暑中、更愛晴窗習嬾、晚來消受一簾風、

寒流與暖流

（十二）（靈非）

倆個人都踏着春天的愉快的陽光，走了出來，過了斷橋順着白堤走去，堤邊的柳，青葱可愛投影在湖上，被湖水映得搖搖不定，天上的白雲，緩緩的飛，像舞女身邊的幾片薄羅，

到了午飯時，過了靈隱寺在翳光下面，一片林子，翠綠的柳，襯了粉紅的桃花，一鬟香的花香，黃鶯的唱，一路上沒有說過很多說的靜女士，方在青青的草上，坐下不久，靜忽然問道，

─那時以後，你怎不去西山呢，

─我一些也不知道，靜，莫怪我呀，

─不，我也是錯的，我的錯是在不該堅硬，

─呵，靜，我是私自由故鄉出來的，原因是拒絕强制的訂婚，

─現在麼？

─你勇敢，哥，現在我呢哥，現在，就是現在呵，我已爲他人佔有了，

青聽了這話，突然吃了一驚，靜已經哭了，

─這是什麼意思？

─訂婚了，晚了，你爲什麼不早來呀，遲了，

─靜，莫哭，待我想個辦法，我們去廣東或是去北方否則爲我們的幸福起見，就是走那最下的一着，離婚也不可惜，

青說時的樣了，非常沉毅

─哥，他只是個俗物而已不然沒有這樣簡單的事情，

九四老人馬相伯 詠詩見志

（上海專電）九四老人馬相伯二十日以近作詩示本報記者，詩曰，『移山塡海尋常事，上智由來出下愚借問大癡能有幾，北馮南李唱喁于，』又自跋老朽九四目擊非人之禍云云，『痛笑識大樹，心儀其愚，果也在夾攻中，而康寶沽多百萬方里之地以收復聞，愚者果可及乎？』

承修自來水及地溝請示知

市瀨工務所

新京曙町三丁目二十番地

電話三三二五二番

滿鐵地方事務所 水道係

徽章 動表 章墜

滿洲唯一高級美術

專門製造

滿洲國國務院需用處 指定 執政府

新京日本橋通六三番地・電三八四二番

金華號支店

本店大連山通七十七 工場大連 東京・名古屋・大阪

特長純粹牛乳

●容易消化之牛乳
●不易腐敗之牛乳
●不下痢不便秘不吐瀉之牛乳
●幼兒病人適宜之牛乳
●特別完全衛生設備之牛乳

設置最新式自動各種機器

可稱滿洲第一牧場

牛乳覇王 純粹牛乳 一瓶拾錢

三宅牧場

新京鐵路北飛行場南隣 電話二〇八八番

美術的肖像

Photograph Studio

中央通西公園前

電話二八五三番

山本写眞館

食慾不振之人如何能調理

以狗爲實驗得有興味之事實

僅說是吸收，是消化，尙不詳悉消化液與食物的關係則難以得到其要領，爲口內湧出之唾液，爲第一的消化液，是有化米麵等食物中之澱粉爲糖質之作用，次者爲出現於胃內之分泌液，稱之謂胃液，以消化魚肉獸肉牛乳等蛋白質爲職能，

食物消化液各異

睡液與胃液，無論所食何物食法如何，能有同樣之分泌乎，是個懸案，不愛吃的─例如對於不愛醬類之人，勉强吃醬，則第一唾液分泌量，見非常的減少，乃缺乏含唾液之食物送於胃中，此時觀察胃液分泌量，則仍示短少是雖人體不可見，然試驗於動物，可以証明，

以活狗爲實驗時，將玻璃管插入於壁內，以便胃液隨時流出於外部，一切裝置畢着手實驗，即在該狗鼻前，擱以肉片，與擱豆腐時，分爲兩個狀態下，測驗胃液分泌量之比較，則愛吃的肉片時，胃液之分泌，相差爲多量，

不消化與胃腸病

人體生理的機能，與狗無異，吾等臨食若審以前，詎想榮必好吃，則胃中未進食以前，胃液早已津津湧出，反之，雖不思食，然屆時勉强進食，則唾液胃液之分泌自然減少，凡消化液之缺乏招來不消化之原因，不消化狀態，繼續多日，則終成胃腸病患者，

嗜好物之選擇及料理法，雖不可輕視，然更可注意者爲間食之害，

或食慾不振之人，慢性胃腸病之人，起病原因，大概來自食事無序，即使口胃終日活動無暇休息，唾液胃液之分泌，亦汝浪費，結果，發生消化不良，食慾減退，

食慾不振之人，十之八九爲胃腸病，在消化器系統有故障者，他如腎臟病心臟病及神經系統之諸疾患，惹起食慾不振，亦屬不少，不論如何疾病，使食物有味，致消化機能之抗進增進身體榮養，最爲緊要，

輕便的內服藥─急進食慾

與重曹劑及麥芽粉異其性質的黑非劑

藥劑

誰都以爲有病非藥劑不可治，茲有與從來之胃腸藥或消化藥之立脚點根本不同的奇藥，即是一種微生物，名謂黑非而以十數種酵素集成者，從來之藥劑，殆由化學製成故可稱謂化學的藥物，則此黑非菌劑，對之稱爲生物的藥物，較爲妥當，

如本劑投給於食慾不振之人則食慾蒸蒸而上，恰呈健康人空腹時一般的飢餓狀態）於是法國著名胃腸學者勃阿斯博士將此藥命名爲『食慾素』在日本有澤村博士，是東京帝國大學名譽敎授並爲

德國著名生理學者巴甫勒夫氏在活狗胃部插入玻璃管取出胃液詳細參看下文

巴甫勒夫氏與狗之實驗

人不易了解，推知凡有食物賴酵素之作用，（唾液之有消化作用亦如唾液之酵素作用）而達成消化之根本原則，則以十數種酵素集於一劑之『若素』取而服，能使消化液分泌多量之理由，自可明白

又不可不記者，如將**本劑**與人工消化藥，即地阿斯塔哉或百勿辛等藥品，一併服用，則各該消化藥之作用，提增兩三倍，因之對於消化器病者，專門家處方以劑爲重視，

購買『若素』者須知

『若素』現由富有資力之三井洋行，向滿洲國及中國各地著名大藥店，開始批發拍賣，以廣招徠，各地人士，如就近不能購到此藥時，可致函各地方三井洋行支店，隨時購買，縱僅購一瓶，該行亦必加意包裝寄上，對於郵送負完全責任，蓋三井洋行，鑑於『若素』旣具偉大的効力，爲謀愛用『若素』者便利計，特意出此犧牲的[illegible]是以藥價格其低廉，只須買一元六角金票，便可服用一個月之久，殆非他藥所可比

……記者附識

再者，三井洋行各地支店如下，上海四川路三井洋行上海支店，漢口太平街漢口支店，北平東單牌樓總布胡同北平支店，天津日本租界天津支店，東京室町四丁目東京支店，奉天郵便局私書函第四二號奉天支店，哈爾濱水道街哈爾濱支店，大連市山縣通大連支店，青島堂邑路青島支店，

此外大連市浪速町日本藥株式會社支店，認定爲管若素之滿洲代理店，並各地大藥房，亦均有出售

即本藥發明之鼻祖、該博士經長年苦心研究之結果，以食慾素黑非菌爲基礎，創製『若素』本劑甫始發表，即獲得各學諸大病院及治療界的贊賞，

非常

至今全國病醫院，殆無不使用，如此之聲價足以證明，『若素』効果如何優越，

本劑不僅於增進食慾有効且在服用者體內偵潛伏有結核菌之惡性病原菌時，隨本劑之連用，而病菌被其殺滅且溶解，可防患於未然，回復眞正之健康，

何以有此偉功，蓋本劑所含有强力酵素，在人體內發揮殺菌之性能所使然，

此頃現象，不啻生理學之

今日的醫學

旅行常備藥 小兒急救藥

○─赤痢。窒扶斯小兒之疫痢等等惡疾流行的時候。睡時着冷。傷食。又旅行中飮食有變。中毒等。都是惹疫的誘因。澤村博士之『若素』。不特食傷。且於窒扶斯疫痢等。均有效果。爲諸專門大家所推奬。此藥爲便大衆的外出或旅行避暑時常備的急救藥。裝於扁形袖珍瓶（金五十錢）出售於各藥店。

沈重的胃酸過多症與下痢便秘均癒好

【大阪】高田民

鄙人五年以前患胃腸病性極頑固非下痢即便秘無一日常態。加以頃患痔疾貫身一書無處不壞

病魔纏綿。何時能得解放。是鄙人長年之嘆聲。即

噫嘔 恒起。空腹而亦作難堪之疼痛。食慾絕無。吐意頻催。西醫謂是胃酸過多症。倘如過食。或進不慣之飲食。立即泄瀉。下痢極爲惡性。一患非十數日之調理不治。痢癒則繼以便秘。促進痔疾。

因之身體消瘦異常。精神朦朧。大失生氣。『若素』之名。報上常見。並知其說明上。於如我弱身爲有効。然從來諸藥無一奏効。早失信仰於諸藥之鄙人對於『若素』雖未曾試而亦認爲與衆同列。不敢入手。性

某日 報紙所載服若素經驗談。閱後獨此不如以前。而萌欲試之念。乃購一瓶。開始服用。豫感不謬。服用第二日食慾漸起。胃痛稍去。以後得力接連愈久。曖氣停止。胃痛全愈。腸以次第調好。吃食何物或有時過食。無再

下痢 每朝必有便下。痔疾之苦始能解除。自服用不過一個月。而有此顯著功効。令人驚嘆且深表感謝。

只下變成如另一之健康體。顏面紅潤。肌肉肥起。

經濟

滿洲國發行之九種 貨幣全部出齊
最後發行之青銅貨幣八月一日通貨 紙幣發行之總額約一億九百餘萬元
中銀基礎益形鞏固

滿洲國新貨幣以八月一日發行之青銅貨爲最後，而全部已出齊矣，依滿洲國貨幣法之通貨種類有百圓，十圓，五圓，一圓，五角各紙幣及一角五分，白銅貨一分五厘青銅貨之九種，而新貨幣發行以來，因滿洲國財政之基礎確立與中銀之信用鞏固，增加其圓滑之流通力，迄至七月二十八日，對於紙幣發行總額一億九百六十八萬圓新國貨爲五千六百三十萬圓占百分之五一、三，自本年五月二十日發表之一角，五分白銅貨之流通額，亦達二十三萬五千七百圓，中銀當局以新貨幣全部之出齊爲期將傾注全力收回舊紙幣，在舊貨幣整理辦法所規定之，迄至明年六月三十日擬全部收回舊紙幣，增發新貨幣，向全國通貨之統一途上而邁進也，再迄至二十八日、紙幣發行額新舊紙幣準備額，國幣發行日列擧如左，

△發行額 一〇九、六〇〇、二二〇圓三（內計）
國幣 五六、三〇三、三三六圓五〇（百分五一、三）
舊紙幣 五三、二九六、三四四圓三一（百分四八、七）
△準備額 七四、八四七、三四四圓二一（百分六八、二）
△鑄貨發行額 二三五、七〇〇圓

△貨幣發行日
百圓紙幣（三、四、一〇）
十圓紙幣（一、一一、一〇）
五圓紙幣（三、六、一）
一圓紙幣（一、一二、一〇）
五角紙幣（一、九、一〇）
一角白銅（三、五、二〇）
五分白銅（右同）
一分青銅（三、八、一）
五厘青銅（右同）
臨時紙幣舊官銀號紙幣之蓋印使用者、

江防艦隊就役於黑龍江 促進日滿經濟同盟完成

滿洲國江防艦隊、於廿九日進出於黑龍江，就航行職務之旨意，入電於海軍省，其結果能自由航行黑龍江，能將滿洲物資輸出於日本內地及華北，於日滿經濟同盟之完成上、非常有利云、

滿日合辦酒精公司
昭和與滿洲合併可望成立 將來業務之發展定操左券

（哈濱訊）昭和酒精與滿洲酒精之合併問題，雙方前已辦理評價，一經妥協，滿日合辦酒精會社，可望成立，惟聞關於評價問題，尙不紛爭之象，將來滿洲酒精方面之負債約七十萬元，或由經理徐鵬志召担，其餘約二十二萬元，由合辦會社負担，以資解決，新會社現在之資本額，尙未發表，預料爲三百萬圓，先交二分之一，一旦合併成立，該會社即成北滿酒精界永久之獨步，發展可操左券，覩其前途，頗爲有望，將來並擬製造賓左拉以供社會需要，至平山良吉氏之後任者，以山田商議理事爲最有望云，

松花江下游 粮石運哈統計 航聯局之調查

（華東通訊社訊）據航聯局之調查，自開江以來迄本月卅日期間，由下江運入哈埠之粮石，其數目如下，大豆、八百四十三萬零七十八布特小麥二百二十二萬五千二百八十三布特，其他雜穀類統計三十四萬四千三百八十四布特，總計一千零九十九萬九千七百四十五布特云，

大興公司在吉垣設立分公司

（吉林訊）新京之官商合辦大興公司、業已在京成立、資本金爲國幣六百萬元、共分十二萬股、該公司營業項目、爲質屋業、醸造業、製油業、雜貨業、並辦理財產管理及代理公債股票證券等事項、其董事長爲前永衡官銀號經理王富海、事務董事爲中西澗三郎、刻已在省城犁花胡同成立公司云、

奉天貨樣集市爲 開設以來新記錄
批數六千零二十二件 金額三百三十八萬元
交易契約額最多數爲福岡縣之百廿萬圓

關於滿洲貨樣集市之意外交易整理，極呈忙碌，在約定三十一日午後四時

約定高
第一部 一七四、九七七、一八圓
第二部 二四三七、五八五、三四圓
第三部 三七、九四五、八九圓
合計 二六五〇、五〇八、四一圓

即批數五千百件、金額二百六十五萬五百八圓四角一分計算始告終依此第三日最終日之約定額、

件數
第一部 一七六四
第二部 一二二六
第三部 二一一四
合計 五一〇四

即批數合計六千二十二件、三三八六、六一九、〇三圓約定額爲三百三十八萬六千六百十九圓〇三分、呈貨樣集市開設以來之新記錄也、但本貨樣集市中其交契約額之最多數者、爲福岡縣其總額爲百二十萬圓、次則爲廣島之六十萬圓、再次爲大阪之五十萬圓是也、福岡縣之占第一位者所謂日本襪子會社製品之旭牌地下襪子、實行大交易之結果也、至於其他府縣亦物呈空前之好成績也云、

合計
三達以上之數字也入場者日本人千六百二十一名、滿人千九百二十名、均呈本期中之最高記錄本會期中之總計如左、

件數
第一日 七六八件
第二日 一一五〇件
第三日 五一〇四件
合計 六〇二二件

約定高
第一日 三九七、四七六、四二圓
第二日 三三八、六三四、一〇圓
第三日 二六五〇、五〇八、四一圓

開布頓地方發現 排斥日貨運動
茂垣代理領事之公電

（東京卅日發國通）方自茂垣開布頓代理領事到達之電報英領開布頓商業會議所、向南阿弗利加聯邦政府陳情排斥日本品、現已着手排斥日貨運動矣、開布頓商業會議所會頓對於犯者團發表如左排除日本品之威脅、脫離地方的協方之範圍、國際問題化矣、除依英國以及歐洲各國之指導外、無他途也云、

黑龍江特產物 播種發育成績尙佳
派往江省調查員之歸來談

近據某部派往江省調查員談稱、今春黑龍江省之農產物播種期之工作頗稱順調、麥類收割甚好、其餘粮豆亦生長甚盛、因去年水災影響、有播種不足地方、故麥之播種、估計能減二成五分、其減少部分、以大豆及小米補充之、小米之播種照例年約增一成、大豆較有晚播之地方、今後氣候如無激變、一般秋收之特產物、約無歉收之虞云、

製作軍用被服 由被服本廠送交
四個師團與關東軍試驗 日本政府收買之滯貨生系

（東京卅日發國通）陸軍被服本廠、依政府收買之滯貨生絲、製作絹之各種軍服用被服、此次送交試驗部隊第一第九、第十二、第二十、之各師團並關東軍、各自實行試驗、而以此試驗比較羊毛製品、

一、保存之良否
二、冬物與毛氈之保溫及夏物防暑之效果、
三、對於雨雪之影響、
四、染色堅牢之度
五、洗濯及補修費之多少

擧出以上各項、而試驗品之原質、大概用生絲與羊毛各半、然其中亦有全部用絹絲者、陸軍側對於試驗之結果如能爲羊毛之代用品時、在三界生絲國之日本國、有非常之利益、故其結果、頗値期待也、

日本國外 貿易概況

（東京卅一日發國通）大藏省發表＝七月下旬十六港外國貿易概算如左（單位千圓）

輸出 六〇、三七〇
輸入 五〇、三〇八
合計 一一〇、六七八
出超 一〇、〇六二

五月以降累計入超、一六六、七七八

再七月下旬重要商品輸出入額如左（單位千圓）

輸出綿絲 六四六
生系 一七、〇四二
綿織物 一〇、六一二
絹織物 一、六七四
輸入綿花 二二、六八九

沿線主要各地 物價依然昂貴
七月十五日關東廳調查

關東廳調查課調查、六月中除旅順外均轉漲勢之全滿主要地之零賣物價一入七月，步調已亂，至七月十五日旅順不變無漲落，大連奉天四平街安東，依然昂貴不止，最高自一分七厘續漲至八厘營口，撫順，新京，則呈一厘至五六厘之反落也，再以之與去年同月比較之奉天爲一成六分七厘之騰貴占第一位之騰貴率，其次新京一成六分六厘，安東之一成六分三厘，大連之一成三分五厘之騰貴最低騰貴率則撫順之一成▲分九厘也，各地別詳細如左（△印減）

	上月比較	去年同月比較
大連	八厘	一成三分五厘
旅順	平合	一成三分二厘
營口	△五厘	一成四分二厘
奉天	△一分四厘	一成六分七厘
撫順	△六厘	一成一分九厘
四平街	一分	一成四分四厘
新京	△一厘	一成六分六厘
安東	一分七厘	一成六分三厘

再比較比例數基準之昭和五年一月時，現在尙未達當時之水平，而最高爲新京之九三、二，最低爲大連之八六九是也，更與金再禁輸以前之六年十一月比較時，營口爲二成三分九厘之騰貴占最高位、大連爲一成九分之騰貴，最低者乃撫順之一成六分一厘也，各地別詳細如左

	五年一月基準指數	六年十一月基準指數
大連	八六、九	一一九、〇
旅順	八七、一	一二〇、八
營口	九一、一	一二三、九
奉天	九〇、八	一二一、七
撫順	八七、二	一一六、一
四平街	九二、九	一一九、四
新京	九三、二	一一九、二
安東	九二、三	一一八、〇

各地別之詳細如左，

△大連 衣料品比上月一氣呈二分九厘之暴漲，食料品爲一分七厘之騰貴，燃料調味料無漲落，而飲料及嗜好品則見九厘之反落，由品目別觀之，調查品目中，六十二種中，其騰貴、爲被褥綿、牛肉小衣綿清酒（白鶴）等八種、其下落大葱、馬鈴薯、絹布等六種、無漲落、四十八種、

△旅順 調味料漲一分七厘、食料品張一分四厘，而飲料嗜好品反落二分、食料品、低落七厘、燃料無漲落、調查品目中六十一種、其騰貴者干魚被褥綿、白米火油等五種、其下落者、馬鈴薯、大葱、鷄蛋、方糖等九種、無漲落四十七種、

△營口 調查品目五十五種中、其騰貴者、澤庵（滿洲物）汽水、（獅牌）干瓢、被褥綿之四十種、其下落者、馬鈴薯、火油、味之素、木魚等八種、無漲落者四十六種、

△奉天 衣料品騰貴三分二厘、食料品二分、調味料一分二厘、均騰貴、飲料及嗜好品則有五厘之低落、燃料無漲落、調查品月中五十八種、其騰貴者、毛線繩（外國物日本國物）葉煙草干鱈魚、縫線牛肉、猪肉等十二種、其下落者大葱、馬鈴薯、汽水（三矢）等五種、無漲落四十一種、

△撫順 調查品目五十九種中、其騰貴煙草毛線（外國品日本內地物）之三種其下落者、馬鈴薯、酢大葱、澤庵、干瓢鷄蛋等十一種、無漲落四十五種、

△四平街 調查品目五十四種中、其騰貴者毛巾、鷄肉、木炭晒木棉等五種、其低落者大葱、火油（美孚牌）之二種、無漲落者四十七種、

△新京 衣料品貴一分、飲料及嗜好品貴六厘、而燃料無漲落、食料品則低落一分、調味料低落四厘、調查品目六十種中、其騰貴者、醬鮭、大葱醬油、晒木棉等七種、其下落者木魚、火柴、鷄蛋之三種、無漲落者五十種、

△安東 衣料品躍騰三分七厘、食料品、則次之爲二分二厘、飲料嗜好品騰貴一分八厘、其他無漲落、調查品目、五十九種中其騰貴者、大葱、鷄蛋、毛繩酒白鶴等八種、其下落者馬鈴薯、火油蝙蝠之二種、無漲落者、四十九種

大連汽船定期航行輪

○開往青島上海 上午十一時
奉天丸 八月一日
長春丸 八月五日
○開往天津（塘沽止）
濟通丸 八月二日
長平丸 八月五日
○開往安東
天潮丸 七月卅一日
○開往龍口
龍平丸 七月三十日
○開往長崎基隆高雄
山西丸 八月七日
山東丸 八月十六日
○開往新瀉伏木敦賀（載客）
河北丸 八月四日後四
○開往長崎三角鹿兒島
○開往芝罘威海衛雄基淸津
一進丸 八月十八日
○開往大阪神戶門司
瀧鳳丸 八月二十日
大連汽船會社 大連市山縣通 電話七一三一番
日本國際觀光局 中國旅行社

朝鮮郵船航行輪

○開往青島仁川
會寧丸 八月二十日
○開往仁川博多長崎鹿兒島三角
平安丸 七月卅一日
前記輪船出口時日因天候關係或有更變，
朝鮮鐵路各站以及本行輪船經過各口可裝與滿鐵連絡之貨物
※右上記記號者純係貨船不售客票
並可發行前項連絡提單代賣海圖及航海路誌
朝鮮郵船株式會社大連代理店 近海郵船株式會社大連代理店 大連市山縣通一八一 日本郵船會社大連出張所 電話三三七三九 七八四六 六七一二番
專屬貨物代辦處 丸二商會 電話四二四六番 五八八六番
船票代賣處 各地之本日國際觀光局

日本郵船出帆

○開往漢堡倫敦羅特丹
※敦賀丸 八月十五日
○開往利物浦
※利恩丸 八月卅一日

近海郵船航行輪

○開往橫濱
宮浦丸 八月三日
○開往天津
祥保丸 八四月日
○開往牛莊
勝浦丸 七月卅一日
○開往基隆高雄
岩手丸 月 日
※第二養老丸

阿波共同汽船行輪

○開往芝罘威海衛仁川下午
第卅六共同丸 八月三日
○往開芝罘威海衛青島下午七時
第十六共同丸 七月廿九日
○開往天津
長山丸 八月一日
○開往仁川鎭南浦
長山丸 八月五日
○開往芝罘
第十八共同丸 七月三十日
○開往營口
路會社代辦山東鐵路及朝日鐵本辦理各種運動一切事務
阿波共同汽船會社 大連市山縣通電話五〇〇一 六八九一

大阪商船航行輪

△開往門司神戶大阪 上午十時開
※此船有二等三等倉
貝格爾丸 八月二日
※夏德露丸 八月三日
亞米利加丸 八月四日
烏拉爾丸 八月五日
哈爾濱丸 八月七日
※他克瑪丸 八月九日
香港丸 八月十日
烏蘇里丸 八月十一日
△開往天津（到塘沽止）
日東丸 八月八日
△開往上海福州基隆高雄 下午三時開
長沙丸 八月一日
△船票發售處 滿鐵沿線各站及各埠日本國際觀光局
△車船連運票（往復票火車二成輪船減一成通用期限兩個月）大連門司神戶間輪船票（買往復票返程票價可減二成通用期限參個月）發售
△專屬貨物代辦處 各地國際運輸會社
大阪商船株式會社 大連支店（電話四一三七） 奉天出張所（電話四一八九） 新京出張所（電話三一一六）

小廣告
茲有用過之汽車一輛（維爾斯奈特號）爲一九二七年式之乘坐車內有防寒設備今擬至急廉價出售如有願購者請向本社營業部接洽可也

遺失徽章聲明
本報二〇二號及二〇四一號 八九 九六 八四 九一 六八 徽章均遺失除補發外聲明作廢

新京總支社啓事
本支社特派黃聚豐在新京招攬廣告派銷本報特此聲明
新京總支社長金元濟啓

本報成立依蘭分社啓事
本報爲便利閱戶起見在依蘭成立分社委孫鐵英爲分社長特此聲明

本報成立阿城分社啓事
本報爲便利閱戶起見在阿城成立分社委鄭鎭宇爲分社長特此聲明

爲母之樂

生個小孩康强茁壯笑臉迎人婦人斯願之得遂母氏之樂趣爲何如倘若小孩多病軟弱發育不佳致令全家均爲不歡其苦又何如普天之下無數家庭使兒女康健解父母憂愁者嬰孩自己藥片是也此片保障小兒健康防治小兒疾病微覺不適即與服用則弭患無形言免轉劇至於此片所含之成分係由兒科良醫開方配製安全有効形式旣佳味道又美小兒喜服施用無難且藥性和平絕無服後絞痛等弊擧凡便秘發熱食積腹痛嘔吐泄瀉痰厥鯛蟲均善治之而於出牙痛苦尤爲特效公共化驗師化驗此片證實其不含任何麻醉迷蒙藥物故雖初生或極弱小兒亦可安全服用凡家庭有七歲以下之小兒者其父母均不可不備嬰孩自己藥片也
各藥房均有出售或直向上海江西路四五一號韋廉士醫生藥局函購每瓶七角六瓶三元五角郵費不取

夏天的星個浦
蒸暑海岸 是一年裏最難挨的季節
是消夏的極好的所在
是避暑的理想鄉

敝館爲歡迎一般避暑人士、及來避星個浦諸君特在夏季關廣營業項目、講求招待方法、務使諸君從海的一角、得到爽適的感覺、
大菜 敝館新從俄京莫斯科聘來著名厨師、調製大菜異常有味、計分西餐、定餐、便飯、零菜、稽鷄、管肉
吃茶 咖啡、紅茶、點心、冰琪凌、汽水、啤酒、
沐浴 設有新式浴室、敝館住客可任意使用、其他外客來此沐浴者、亦極歡迎、
歡迎旅客 敝館客間寬濶淸潔、床、櫃、被、棹、椅等具、應有盡有、且有屋頂花園、能瞭視海波、至于招待周到及其他優點甚多、諸君惠臨一顧、當可證明言之無謬
客間價目……每日金二圓
大連星個浦中西旅館謹啓
總理 鄧永周
館址星個浦二十六番地電車站中門西門之間
電話九一一八二號

◈夏季之必要品
內外鐘表類
金銀製作品
貴金屬細工
自來洋火
自來鋼筆
銀器銀盃類
指北針眼鏡

紀念品
各種輪到

修理部擴充完全

◈輸入組合加盟店
吉野町二丁目
合資公司
Ⓐ阿曾時計店本店
電話二五七四番

中國銀行

全國首創穩固之國際匯兌商業銀行
資本 銀元二千五百萬元
資產 銀元八萬五千萬元

營業要目

存款 定期存款 穩固存款 隨時抵借（利息優厚）
往來存款 領用支票 收付便利（手續迅速）
特種存款 憑摺收付 儲蓄性質（積少成多）
本外貨幣均可存款
匯款 種類 電滙票滙信滙應有盡有（手續簡便）
國內 分支行遍設各埠全國通滙（滙水低廉）
國外 世界各國均可通滙（行市克己）
押款 進口出口國外開信用證均可辦理（助長貿易）
代收款項 本埠外埠國內國外概行承辦（便利工商）
兌換 中外貨幣日有行市價値克己（信息靈通）
放款 抵押放款貼現放款（利息低廉）
通信代理 通信辦事並代顧客辦理國外通信（扶助工商）
賣買證券 顧客委託承辦買賣（服務社會）

南北滿分支行 哈爾濱 長春 吉林
黑龍江 綏化 呼蘭 黑河 呼蘭
瀋陽 大連 安東 營口 開原
電報掛號六八九二

B. PALEY
NIHON-BASHI-DORI 44

新式男女鞋到貨甚多
婦女夏季衣服由金票六元五角起碼
洋服襯衣
男女做成衣服
水獺皮
狐狸皮
貨物豐富

新京日本橋通四四
巴列商會

新到各式洋服
大減價

滿洲國政府各官衙購用
隨便駕臨參觀
信用昭着
洋服部 河村商會
新京大馬路新京郵局南隣

李守信在承德
擬奪回多倫 現已準備完竣
部下大軍號稱五萬 預想為期當在不遠

（奉天卅一日發國通）曾於上月十一日夜、由多倫退集結圍場附近之李守信軍、最近在承德方面、奪回多倫之作戰、已準備完竣、擬一舉奪回多倫、廿九日黎明向多倫出發、李軍之總兵數號稱五萬、故奪取多倫、想亦為時不遠云、

新京治安維持會開第二次委員會

新京治安維持會第二回委員會、於本日午前九時、在新京警備司令部開會、齋藤委員長高塚幹事長以長以下、日滿各員出席、協議種種事項至十二時閉會、再該委員會決於近日開始積極的活動云、

朝陽山金鑛將着手採掘

據海克線北安鎮協合會辦事處之情報、前被匪賊佔據已就荒廢之龍鎮縣城西北八十華里之地點、朝陽山金鑛、由於日軍之進出、最近治安完全恢復、目下經俄人之手擬定採掘計劃、近日購入採掘機不久開始工事云、

學徒研究團第二趟到哈

（哈爾濱卅一日發國通）滿洲產業建設學徒研究團第二班一行二百名、於卅一日午後二時十分、由新京來哈、下車後分乘公共汽車、先參拜沖橫川兩志之碑、在該處聽取特務機關岡田氏之說明、從此分成二團、投宿於米爾列爾兵營、及日本小學校、明一日視察市內、二日預定南下云、

滿鐵語學試驗 本年九月三日

南滿鐵道株式會社當局、對於語學之獎勵、積極進行、一且時時舉行試驗、以提倡之、本年語學預備試驗期、為九月三日、在我新興滿洲國成立以後、日滿人同鑑日益親善、故對於語言亦均努力傳習云云、

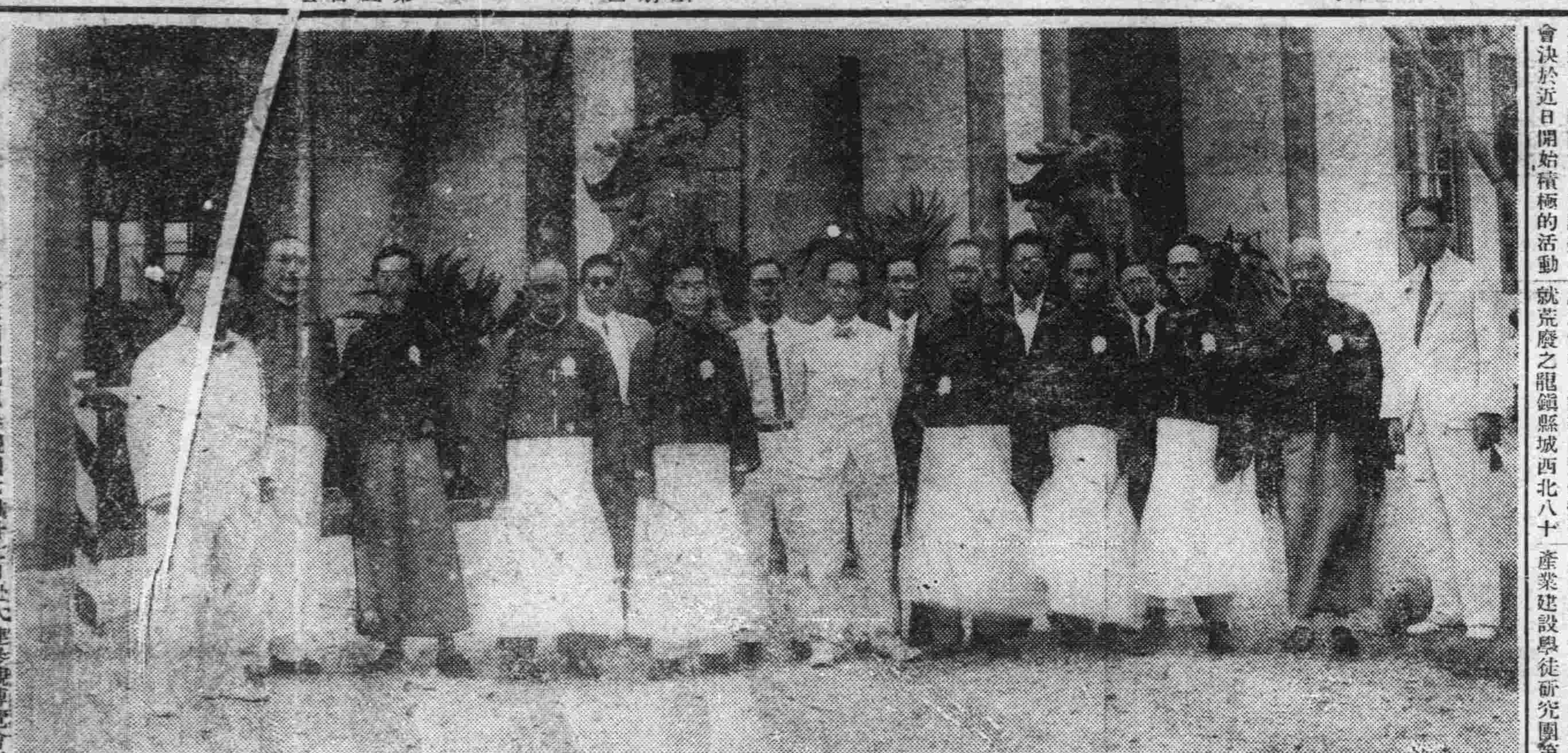

（寫眞說明）新京滿洲記者參觀團七月廿七日赴大連參觀博覽會、一行抵連後、除參觀該會外、並訪問滿鐵當局要機關、並遊覽埠頭、星個浦等地、該團於卅一日晚車回京、在會場迎賓館前攝影、中立者會長小川氏、

吉黑榷運署 減間島地方鹽價

吉黑榷運署、以間島地方之鹽價、以前每百斤售國幣十二元二角、至十三元五角、但該地滿鮮住民所需購買食鹽費用、為其生活費之重要部分、政府鑒於此、深感鹽價、有改正之必要、今該署本王道精神、減輕人民負擔、決大犧牲、自本年八月一日起、鹽價每百斤減為國幣十元、以價格較由朝鮮運入之私鹽為廉、是以此舉裨益於民衆幸福非淺云、

滿蒙學術調查團一行蒞京

以德永理工學博士為團長、視察實庫熱河之滿蒙學術調查團一行、於本日午後七時五十分、在關東軍特務部、滿洲國側、滿鐵等各方面關係者之盛大歡迎中、而到新京矣、

河本理事上京參加故武藤元帥葬儀

（大連三十一日發國通）定於六日、在青山齋場執行之故武藤元帥之葬儀、代表滿鐵參列葬儀之河本理事、三十一日乘烏斯里丸上京、該船中尚有財務局經理課長中村幸次郎氏、因電信會社設立之件、實行豫算之協商而上京云、

巴教爾族反英 英擬空陸夾擊 巴族協議反抗

（西木拉卅日發國通）阿富汗尼斯坦國境附近上部印度之巴教爾地方、反英氣濃厚隱匿罪狀顯著之排英擾亂者、印度政廳要求巴教爾族交出此等領袖、已發出最後之通牒、該族未應諾此項要求、待卅一日最後通牒之期限終了、英國空陸之爆擊機擬由八月一日黎明起、斷行空擊巴教爾族、已萬端準備就緒、巴教爾地方之教布毛滿族威赫對英國表示好意之哈里木座族、故英國陸軍亦擬攻擊該族現在審議中、而反英各種族對此、開催戰時領袖會議、巴教爾族之代表者出席、協議對英國之反抗謀議云、

湯玉麟部下軍官十餘人 直接請求歸順
我國本建國精神已允許之

（奉天卅十一發國通）當湯玉麟歸順運動抬頭際、其部下將兵間之歸順希望亦極熱烈、由湯玉麟居住之大閣鎮處秘密來承德、向滿洲國請求歸順者層出不窮、彼等並不與湯玉麟取連絡、直接向日滿官憲申請歸順、迄至現湯玉麟之軍事官趙連壁、並湯之副官吳王萃等達十數名、滿洲國當局對此、為徹底滿洲國建國之精神、并鑒歸順者之誓死誠忠、故許諾該等之歸順、今後熱河省治安恢復、王道精神之普及、當益見增加云、

發行一分及五厘銅幣 滿洲貨幣全部整齊

滿洲中央銀行、由八月一日起、發行青銅、補助貨幣一分、五厘、出現於全滿市場、新青銅貨與一角及五分白銅貨同型、為使用爽快者、因該青銅貨之發行、滿洲國之新貨幣、已全部整齊云、

滿日軍在暑期 全滿剿匪情形
軍威大振匪望風而潰

（哈爾濱卅一日發國通）總括最近日軍在北滿之討匪行動大要如左、

一、穆陵方面、高樹部隊廿二日夜、由東寧出發、於馬家子附近、與三俠匪首指揮約百名之匪賊交戰、當時將匪賊擊退、該戰鬥敵之損害似甚大、然因密林關係詳細不明、

一、密山方面、侵入虎林附近之匪賊團三百名、二十五日出現於楊木崗附近、當即被擊退、

一、烏吉密河方面、二十四日烏吉密河南方約二里地點、有匪賊約三百名、襲來之報、烏吉密河守備隊、即時出動、在土豆子店南方地區、遭遇紅槍會匪約百名、將匪擊退、敵遺棄屍體四具、四散逃竄云、

三十日夜伊通縣桉洞屯農夫崔濟萬（三六）者、家來十五名匪賊、母金氏（六八）、及十二月之小孩、均被殺、崔濟萬受重傷、三十日晨崔即報告被搶等情於首都警察廳、該廳除急行將崔治療外、與伊通縣警察署協力追擊匪賊、匪已逃散云、

（奉天卅一日發國通）二十八日內中島部隊之攻擊、終失却頭目田霖之敗殘部隊、於廟嶺東方七基羅東井家溝集結中、當被中島部隊探知、於卅日午前十時由清原出發、午後九時開抵東井家溝、衝對敵之左翼、由北方山地、一齊開槍猛射、激戰約一時間後將匪完全擊滅、該戰鬥捕虜敵數十名、鹵獲軍馬廿餘匹云、

滿鐵納涼車 奉天發到時間

（奉天一日發國通）滿鐵於納涼列車同時計劃由遼陽及鐵嶺方面之買物列車、將由二日起實施、其發着時間如左

△由遼陽方面、奉天着午後六時卅分、奉天發午後八時四十五分

△由鐵嶺方面、奉天着、午後六時五十分奉天發、午後九時廿分、該列車於兩方面沿線住民與多大之便宜、又奉天之夜市亦當呈繁盛之光景、頗堪期待云、

京都開催二次巡回貨樣展覽會 在新京公學校開催

京都市於昨春在新京開催第一回滿洲巡回商品樣子展覽會、得預想以上之好成績、又本年度、由八月四、五兩日午前九時起、至午後五時止、在室町二丁目公學校講堂開催第二回商品樣子展覽會、擴張京都市內生產品之販路、並圖謀交易之增進、京都市書記川藤學而氏外、參加者十二名來京進行準備參加商店四十三家、商品樣子件數約一千件、參加商人十二名、

新京地方事務所募集慰問品 激勵佳木斯移民團

新京地方事務所為激勵慰問滿洲開拓先驅者、在北滿解僻地方活躍之佳木斯移民團協議結果、以新京時局後援會長之名、募集慰問、截止日期、八月十五日、一慰問品為舊衣類大人男子用衛生衣、褲子、洋服、浴衣、寢衣、其他或慰問袋等捐贈金錢時、由聯合婦人會換購適宜物品郵送、至於發送方法由拓務省 新京出張所 發送云、

金壁東市長 哀悼故武藤元帥詞（下）

日俄戰時、元帥任建功甚多、遂為朝野所稱許、屢受封賞、大正十五年三月累升至大將、七月任關東軍司令官、昭和二年調轉國內、歷任教育總監及軍事參議官等重職、經綸在抱、建樹極多、昭和七年八月再任關東軍司令官並兼任特命權全大使及關東總長官、舉凡日滿議定書之調印、滿洲國電氣通信事業之協定等、豐功偉烈、以一身而為兩國柱石、眞千古一人也、昭和八年五月蒙賜元帥封號、方謂克享遐齡、以完成日滿兩國未來之使命、孰料溘任僅＝一年＝即薨逝、享年六十有六、如此偉人頓逝、而天不假之以年、是眞可謂天道之難論了、至關於元帥一生的豐功偉烈早為世人所共知、彼國家自有酬庸封謚之典永垂不朽、當可慰英靈於地下了、我國政府受元帥一年之輔翼、亦必有所封贈感勸之方、當＝執政＝及政府各要人接得噩耗之時、己均致同深之痛悼是元帥英名永在雖死猶生九泉下似亦無憾、不過我們受過元帥深仁厚澤的國民們將何以為報呢、惟有在三千萬人民之誠意、長跪默禱、元帥在天之靈、永遠快樂、而對於元帥之憶澤世之名萬年＝不朽＝敬謹保存奉行罷了、鄙人忝長新京市、自元帥移節駐京以來、時趨叩謁、對於元帥之謙德睿智、傾拜甚深、竊聞薨逝、眞是繞室徬徨、不知所措、茲就放送之機、略伸哀悼之意、區區之誠、惟祝元帥在天之靈、永遠快樂至悲鬱之辭、不免簡陋國人當可相諒了、

關東軍施療班已歸還奉天
橋本博士在站前談話

（奉天卅一日發國通）本月一日由奉天出發、赴齊克、呼海各沿線施療、於醮熱北滿活躍之橋本博士以下十一名關東軍施療班、於卅日午後九時五十分、歸抵奉天驛、橋本博士在站前談稱、在各方面頗受歡迎、得預想以上之好成績、受施療之患者、達六千七百餘名、一千八百餘兒童種痘、同時詳細調查、各方面之水土病、及飲水等、以胃腸疾患、呼吸病、外科、皮膚科、最多、今後極力研究、並擬努力撲滅此等之風土病云、

憲兵補廿名卒業 分任滿洲各處

前關東憲兵隊司令部招募憲兵補廿名、在附屬地分隊教習三個月、由卅一日上午十時、在該分隊舉行卒業式、司令官代理三浦憲兵中佐上砂高級副官臨席、由三浦中佐講話、撮影後、式畢、該卒業生廿名、均充關東軍憲兵補分發奉天分隊六名、新京分隊六名、哈爾賓六名、齊齊哈爾一名、間島一名云、

大滿洲正義團將設支部

（新民訊）大滿洲正義團、為宣揚王道、實踐正義、謀世界人類之和平與福祉增進、為使遍及全滿起見、由奉天國本部、主盟酒井氏、委陳聯芝為新民支部長、查陳君泐任軍醫要職、人品端方、溫厚篤實、樂善好施、素懷熱忱、實不愧正義二字、是以商農各界參加入盟者、頗為勇躍云、

日大和藥業組合 擬以五萬元在奉天 設立製藥公司

日本大和藥業組合、申請協和會擬以五萬元在奉天設立一協和製藥公司 理事奧村正信氏、刻己來京、據云、滿洲各地如日本附屬地及主要都市、衛生施設、雖極發達、但滿洲北部則依然類似原始的狀態、為健全之國民計、藥品之供給、亦極為緊急、此次施藥僅為五萬元、但能於日滿親善得一良助、亦云幸矣、更視此次之成績如何、將來於協和製藥公司自行製造藥品焉、

國務院新廳舍落成

國務院新築之廳舍、現已落成、從八月一日起、馬政局統計處、情報處、逆產整理委員會等機關、分別遷入新屋辦公云、

華北戰區接收 昌灤密懷已蒇事
遷安各地接收正計議中

（東京一日發國通）天津三十一日達到軍部之情報稱、華北戰區接收狀況、如昌黎灤縣業已於二十七日接收蒇事、密雲、懷柔等、亦於二十八日接收畢、至於遷安等之接近各地、因匪賊橫行、華方正討議同地方之治安維持及接收時期云、

黑龍江水稍減 幸而免去水患
然呼瑪一帶近難恢復

（哈爾濱卅日發國通）黑龍江之漲水、較比最高平水時約二十尺、人心驚恐、然由廿八日起逐漸減水、現在為丈餘之水深、而極堪憂慮之洪水、今夏幸而得免、又七月中旬浸水之呼瑪及鷗浦之復舊、當需相當之時日、被害情況、目下正調查中、

國務院商洽歡迎日本新聞記者團

八月二日午後二時在國務會議室、商洽準備日人來京之日本新聞記者協會、滿洲視察團歡迎會云、

日本新聞協會員 前日由神戶出帆 就渡滿之途

（門司一日發國通）出席大連新京大會之日本新聞協會會員、卅一日正午、乘烏蘇里丸、由神戶出帆、元氣旺盛、鑑賞瀨戶內海佳景、一路平穩、一日午前七時、入門司港云、

滿日双方協議 取締鮮人鴉片專賣

憲兵隊、關東廳、大使館、民政部、各關係官、於卅一日正午集合於憲兵隊司令部關於朝鮮人鴉片專賣取締、有種種之協議、

井上司令官 坂本〇團長 大連發歸任

（大連一日發國通）井上獨立守備隊司令官、卅一日午後九時卅分發、坂本〇團長於一日午前九時發、前後相繼歸任云、

八月二日（水曜）放送番組 新京放送局

奉天午前二、〇五 講演 二、四〇 滿洲文化史 奉天圖書館長衛藤利夫

奉天午後四、〇〇 唱片 相場

新京午後四、三〇 演藝 商業通信社

人工午後五、〇〇 講演 就改正關稅 滿洲國協和會員天敬齊

新京午後五、三〇 新聞（滿洲語）

東京午後六、〇〇 新聞 東京中央放送局編輯

新京午後六、二〇 語學講座（滿洲語）講師高宮盛逸

新京午後六、四〇 同（日本語）同 植松金枝

新京午後七、〇〇 新聞（英語）

新京午後七、一〇 新聞（俄語）

新京午後七、二〇 新聞（朝鮮語）

新京午後七、三〇 新聞 氣象豫報 放送局編輯

新京午後八、〇〇 演藝

東京午後八、三〇 時報

東京午後八、三一 新聞 東京中央放送局編輯

八月一日 氣溫 最高 二八度一 最低 二〇度一

八月二日 天氣預報 西南風陰 驟雨模樣

樺皮廠分社創立廣告

本報創設以來頗蒙各界歡迎贊許非常不勝欣慰之至本社特登廣告為推銷本報起見僅登數語請閱戶諸君注意有刊登廣告或訂閱本報請就近向敝分社接洽極表歡迎必當與以極大之便利本分社受總分社之委託前來創立大同報樺皮廠分社自當遵守本報之宗旨努力精進幸蒙樺鎮各機關及各紳商之推獎援助敝分社益當箴勉極力推銷務使國民各手一報以期達到新國民之精神新文化之發展方不負諸君之推戴惟盼諸志士熱心協助時錫箴言以匡不逮是所至盼

大同二年七月二十九日

大同報樺皮廠分社啓

鐵氏移塋事務所啓事

奉天鐵氏族衆塋地事務迭荷川村狂堂先生鼎力維持得保安全嗣生轇轕復經委托川村先生為代表會經登諸報端自川村先生慨允後不辭勞瘁向各關係方面斡旋圓滿解決現入進遷坟之徑茲在清眞南寺院內設立鐵氏移塋事務所公請川村先生為所長並舉族長鐵兆春鐵萬鑾為副所長只以移塋事務紛繁尤應分股辦理以昭慎重復設總務股公推鐵彩恒為股長會計股公推鐵毓良為股長產務股公推鐵兆昌為股長塋務股公推鐵毓英為股長交際股公推鐵維恒為股長各股復推幹事多人以利進行再鐵氏居奉三百年來族人因官他省遷居外縣者不勘現將遷塋其居他省及外縣城鄉鐵氏族人如其先人有坟在此塋地者可速向事務所函告以免湮沒對於詳知居址者除由所另行函知暨至遷移定期再為報催外用特登報聲明希衆週知

奉天鐵氏六藝堂公啓

奉天日語學院招生

日語專修科、新生續四十名 八月八日入學試驗、外埠學生免試

東語中學部、新生續二十名 八月八日入學試驗、外埠學生有證書者免試

校址奉天大南關小什街東 另有詳細簡章函索附郵一分即寄

哈爾濱工業大學校招考預科男女生廣告

年齡十五歲以上（資格）初級初中畢業或同等學力者中級插班須與本校預初程度相當高級插班須與本校預中程度相當 考試科目）國文算術（報名期）初級九月四日至十二日 中高兩級九月四日至五日（報名手續）畢業證書本人最近四寸像片四張 報名及檢驗費哈洋拾元（考試期）初級九月七日 中高兩級九月七日至十九日（校址）哈爾濱公司街四十三號簡章函索即寄

不孝男鑑修等罪弗自殞禍延顯妣丁母于太夫人痛於大同二年七月二十五日即夏曆六月初四日酉時壽終省寓內寢距生於清咸豐四年六月二十八日未時享壽八十歲不孝鑑修等聞疾旋省侍奉在側親視含殮即日遵禮成服奉嚴命諏吉發引暫厝珠林寺另擇吉期扶柩旋里新塋安葬叨在

戚世友寅 誼哀此登報訃

聞

謹擇於國歷 夏歷

七月廿七日	六月初六日	接三唪經
七月卅一日	六月初十日	首七家奠唪經
八月十四日	六月廿四日	三七家奠唪經
八月廿八日	七月初八日	五七家奠唪經
八月廿九日	七月初九日	開弔唪經
八月三十日	七月初十日	發引
十一月初九日	九月廿二日	安葬

哀子鑑修 繼中 泣血稽顙

恕不另訃

喪居奉天省城大南關榛子董胡同本寓

新京戶內均鑒

本報派趙海川按月收取報費及廣告費持有本報收據即希付給至於送報人概不經手錢欵早經辟明嗣後如有將報費交給送報人本報不負責任謹此鄭重聲明　本報營業部啓

愛讀本報者鑒

本報外埠各分外有因積欠報費屢次索要不能清償者本報不得不暫時停止發報以便追還欠欵惟讀者突然間斷不能連續閱看殊屬不情然不如是不能索欵本報再三考慮萬不得已而出此 愛讀本報者自能諒此苦衷嗣後如不能按日送到突然停止即係分社因欠報費停報務請直接函知本報營業部報費一齊寄到立即郵送不誤尚祈格外鑒原是荷　本報營業部啓

貸費生大募集　大衆教育
滿洲國人科　日本人科
大連自動車株式會社
指定 大連自動車運轉手養成所
大連市淡路町四十番地（滿鐵本社前）

介紹新書

最近出版的『新京』一書內容材料豐富並附插圖十餘幅凡機關、交通、商工業、娛樂場……無一不備此書裝璜精美誠實心悅目消遣良品定價國幣五角外埠郵票亦可代欵
新京文業官紙局代售
新京民政部閻毅先亦妥

房屋廉價出售

茲有新建住戶月瓦房三十五間上帶永租地皮二畝坐落在奉天工業區八家子楊家牛店西隔壁共分五進建築異常堅固特別大減價出售如有買者請至大同報奉天商埠或工業區分社接洽爲盼

本報成立營口分社啓事

本報爲便利閱戶起見在營口大平康里北街十六號成立分社委汪沖鶴爲分社長該地士商有訂閱本報及刊登廣告者請尤近接洽可也

成立九台縣總分社啓事

本報爲便利閱戶起見在九台縣成立總分社委康承彥爲總分社長該地官商各界有訂閱本報及刊登廣告請就近接洽可也

化醜變美的近代化粧品

風鳥牌雪花膏

甲女問：
妳的臉怎麼那樣美麗呢？
妳每日都用什麼化粧品？

乙女答：
我每日使用妳們所知道的風鳥牌雪花膏，所以纔像這樣美麗！

各地百貨店及藥房者有出售

諸士醫家文獻 承索即本

MILEVAL

理想新瀉藥 密魯巴爾

（日本專賣特許）

服用少量即有自然輕快之通便
服用多量即有蓖麻子油同樣之効果

主要症

一、由各種原因而起之大便不通
急性、慢性、常患等大便不通、由移動性盲腸症及S字形結腸症之大便不通、割症後之腸疾等

二、割症前或服驅虫藥時瀉清腸內

三、由於大便不通發生之頭痛
頭重、上火等、等

四、腎臟、心臟、肝臟等之內臟病症
即在姙娠時、亦無性何思慮得服用之

包裝
藥錠　二十錠裝　五十錠裝　一百錠裝　五百錠裝
藥粉　一瓦裝　五瓦裝　二十五瓦裝

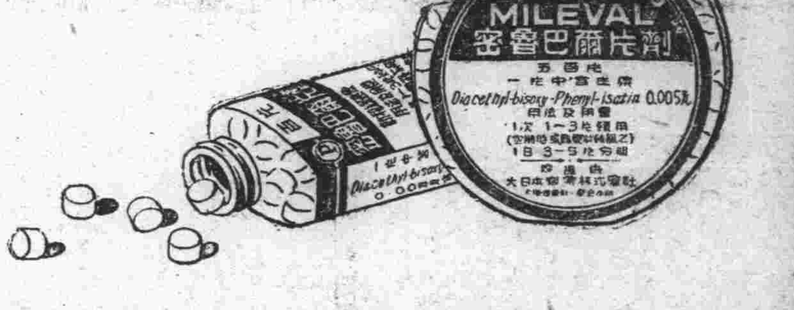

密魯巴爾瀉藥如適時應用
足使助長健康美、更令血色佳良

製造總批發處 Ⓟ 大日本製藥株式會社 大阪市道修町 支社 東京市本町

「說明書」索即寄

預防惡疫——阿陀斯藥片

掃除胃腸內的腐敗菌毒微生物
止瀉痢清腸垢解藥毒之絕妙藥

止瀉清腸
解毒絕妙
最新靈藥

阿陀斯藥片　糖衣片

霍亂赤痢惡疫流行時 家々不可不備之靈藥

天氣漸暖。空氣潮濕。微生物等繁殖最盛。各種惡疫。因之流行。故對飲食。稍一不愼。混食入腹。卽起險症。小則腹痛。水瀉。或下赤白痢疾。大則上吐下瀉。虎疫霍亂等症。尤其自來水設備不週。衛生智識缺乏之我國。更屬不勝寒心也。若無好藥備存。不唯命危旦夕。傳染他人。其害更不堪設想矣。故預防惡疫之阿陀斯藥。爲家家不可不備之妙品也。

「阿陀斯」者。乃有一種吸收腐敗毒菌。劇毒藥物的强大力量之絕妙靈藥。故凡胃腸內因微生物而起之醱酵作用。致成種々惡疫險症之腐敗菌毒。或誤食含燐洋火。阿片等毒藥時。若服本劑。則該毒菌藥物。悉被吸收而粘於藥上。卽隨大便排泄而掃除之。不但此也。且如胃腸壁上有潰傷處或損傷部。本藥能被蓋保護。以免患部之刺戟。誠掃除淸淨胃腸內菌毒垢物。而奏止瀉痢、淸腸垢、解藥毒、之絕妙劑。獨一無二之預防惡疫藥也。

主治　霍亂・瀉肚・紅白痢疾・腹痛・傷寒・消化不良・胃酸・慢性便秘・食物・藥物中毒等

吉黑經售處
哈爾賓　寰球。森華西。長壽堂。原田。旭昇號。泰昌堂。日信堂各大藥房。吉林　五洲。中西。森泰號。林盛堂。吉林各大藥房。長春　東洋。東亞號。宮崎。西澤。大和。中西。泰和各大藥房。齊々哈爾　稻野富山堂。三大寺藥房。大豐藥房。昂々溪　平野大藥房。田上大藥房。洮南　和發順

其他各地有名大藥房均有代售

總經理　大連　日本賣藥會社支店
總發行所　大阪　藤澤友吉商店製藥廠　大連支店　大連市山縣通七番地

味の素

（味之素）

夷則之氣節、魚肉俱至肥腯、就中魚翅・蟹腿、新秋殊增滋味、所宜食者也。

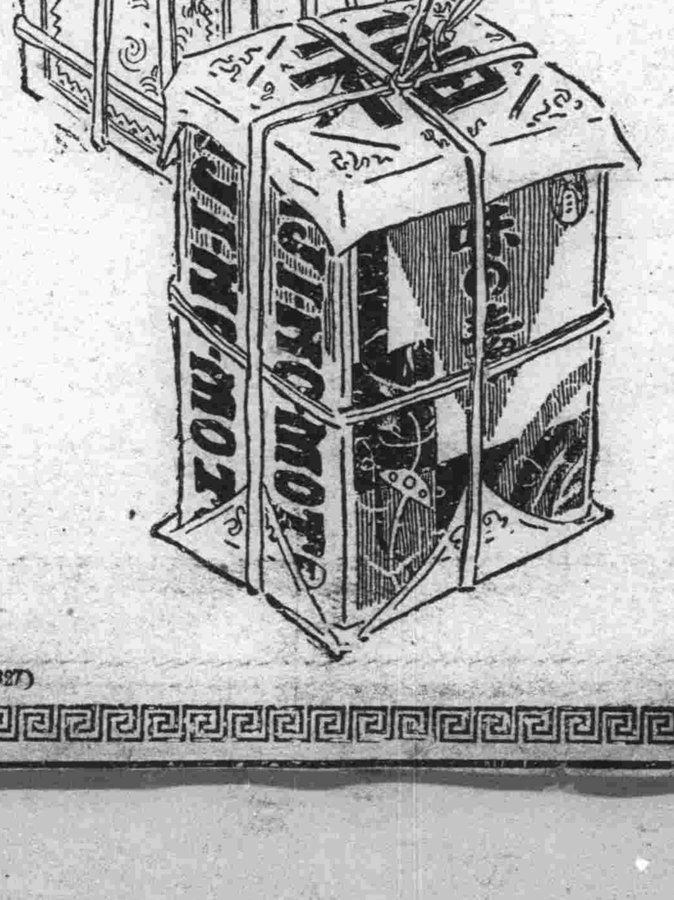

二者雖鮮、如無味の素則鮮太鮮、故欲送禮、必附味の素調和乃可、是爲新秋三寶。

(C-327)